京城日報
夕刊
發行兼編輯人 兒島高信　印刷人 小川三之介
京城府太平通一丁目
發行所 合資會社京城日報社

贈寄 帝國圖書館

扶桑第一 萬代 バンダイ

壓倒的多數を以て 明年度豫算案を可決

豫算總會

【東京電話】廿八億四千三百萬圓の厖大内容を含む昭和十二年度豫算案は、愈よ六日午後一時より開かれる豫算委員會において討論の上三附帶決議を附して可決され、八日の本會議に上程可決の上同日貴族院に送付、議會の論戰の中心舞臺はこゝに衆議院より貴族院に移ることとなつた、即ち衆議院は五日議事を開かず各派とも豫算案に對する黨議決定を行つたが、民政黨は院内外總務と豫算委員との聯合會議上、院外に紛糾代議士會を六日午前に延期したが、政民兩黨とも軍事豫算、交付金制度確立、地方制度改革の三項目については附帶決議を附して豫算案を無修正承認することになつた、而して兩黨幹事長は六日院内で會合、附帶決議の案文について打合せを行ひ兩黨とも歩調を一にして豫算總會に臨むが、六日豫算總會では社大の龜井貫一郎氏、東方會の由谷義治氏より豫算返上論が開陳され、之に對し民政黨の山桝儀重、政友會の木村正義兩氏より豫算承認論、及び國同（討論者未定）より賛成演説が行はれた後採決に入り、二十八億餘萬圓の明年度豫算案は政民兩黨の支持により上述の附帶決議を附して壓倒的多數を以て可決されることになつた

附帶決議を附し 無修正承認に決定 けふ民政代議士會で

【東京電話】民政黨では六日午前九時半より本部に代議士會を開き小山豫算委員長より五日の豫算委員と院内總務との聯合會における結果を報告し、これに對して川崎克氏等より軍部豫算四千六百萬圓の使用見合せと、交附金三千萬圓の増額の財源を公債に求めることに關して反對意見を述べ、豫算案を修正して承認すべしとの議論が續出されたが、結局幹部會にて決定した通り附帶決議附で無修正承認に決定、同十一時散會した

ことになるものと解される

工事課長打合せ會

二千萬圓の豫算を獲得して愈よ新年度から半島通信網の元音に乘り出すことになつた遞信局では、この劃期的豫算を前に八日から二日間同局分室會議室で各遞信分掌局工事課長を招集し山田遞信局長統裁、佐々木工務課長以下各技術官出席の上打合せ會議を開催することになつた

國内に金自由市場を設置 金融對策について 佛國務會議で決定

【パリ五日同盟】フランス政府は五日午前十時からエリゼ宮に緊急國務會議を開催、現下の金融對策につき協議の結果國内に金自由市場を設置し當日の相場で金を買上げるに決定した、國務會議は二時間後漸く散會した、散會後左のコムミユニケが發表された

一、フランス政府は昨一九三六年九月廿五日、英米兩國との通貨協定を依然財政々策の基調とする、從つて爲替管理を排斥する

一、政府はフランス銀行に對して金の輸入並に國内に於て金を貯藏する權限を要求する

一、フランス政府は三月八日より毎日當日の相場を以て金を買上げる

一、フランス銀行總裁ラベリ氏、副總裁リスト博士、印度支那銀行理事長ボールア氏、大藏省理財局長ルエフ氏より成る通貨委員會を組織し、爲替平衡資金を操作してフラン貨を擁護し且つ金融市場を調査せしめ、更に委員會に對し豫算の膨脹を阻止する様極めて嚴重な指令を與へる

一、一九三七年において國庫の負擔となる支出から七十五億フラン削減出來ると豫想される

一、年内に許可される公債は國防を目的とする公債に限る

二つの目的

【パリ五日同盟】フランス政府は今回パリに金自由市場を創設、同時に國家の支出を制限する旨を發表した、この結果

一、現在低落してゐるフラン貨の對外價値をそのまま現在の水準に放置す、さうすればフラン貨は約三割方減價されたことになる結果、海外において金を所有せるものはその金をフランスに再び復歸せしめ、これをパリの自由市場において賣却することによつて約三割方の利潤をあげ得るので海外に逃避せるフランスの金、及び外國人所有の金は再びフランスに戻り、一方これは國内の退藏金をも徴發する結果になるので、フランスは保有金を増加し延いてフラン貨の價値もよくなる結果となる

一、同時に政府は國庫の支出を制限して財政上の赤字を減し、これにより財政上の地位を鞏固ならしめ同時にフラン貨の信用を維持する

との二つの目的をもつもので、フラン貨の金本位維持の意圖を明確にしたもので、フラン貨の對外價値により現水準の金買上價格が決定されフラン貨は事實上三割方の平價切下げと同じ效果を發揮する

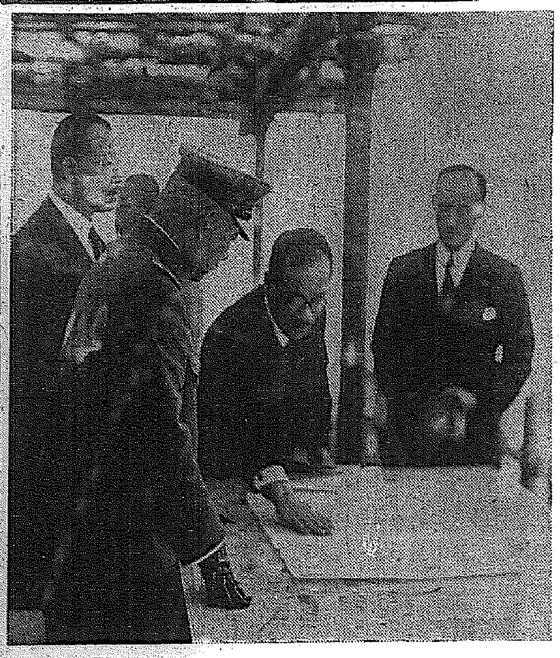

寫眞説明 龍頭山公園で釜山の説明を聽取する南總督＝鎭海要港部檢閲濟

輕視し難い 國民政府と共産黨の安協成立に就て 軍部方面の見解

【東京電話】國民政府と支那共産黨の安協成立については軍部方面には何等の公報もないが、大體次の如き見解を以つて輕視し難しとしてゐるやうである

昨年 暮あたりから之の氣運が動いてゐたので恐らく實現したものであらう、國民政府としては汪精衛氏が言つてゐる通り一國に二つの政府二種の軍隊の存在するは許さるべきではないとの態度の下に共産黨に對して來たのであるが、この態度に對してソヴエートより共産黨と雖も同胞ではないか、仇敵日本と妥協して共産黨を討伐するのはけしからん、敢てこれをなす時は當方としても考へ直さなければならんといふ

意味 の抗議を受けたので これらの關係から昨年日本より共同防共の交渉を受けた際國民政府は防共は國内問題であるといふ回答をなし、自主的にやるといつてその參加を拒絶した、自來共産黨に對する態度は一層消極的になつた、併しながら前記汪精衛氏もいつてゐる通り國民政府としては全國統一の容頭のため、如何にしても共産黨及び共産軍をこの儘にしておくことは出來ず

さり とて容共政策を取入れ得ず爾後的討伐を敢行するにも相當の困難が伴ふし、コミンテルンの態度も大いに考慮しなければならんので苦悶をしてゐた、一方共産黨及び共産軍としても現下内外の實情より見てこのまゝでは現在の戰線維持すら困難となつてゐたので、この際表面國民政府と安協しその安協を利用し裏面的には從來の容共戰線を全國に擴大扶植し

もつ て容國抗日の旗行に導くにしかずとして體府の轉換から名を捨てて實を取るの態度で安協工作を積極化し、國民政府としても屈服の形式なので一應これを容認すべしと決意したのと見らるべく、この安協は要するに假裝安協であり、この故にこれが今後直ちに支那全局面に急激な變動を起すとも思はれないが

共産 黨の戰略轉換がコミンテルン乃至ソヴエート聯邦に相當關連あることは蔽ふべくもない、從つてコミンテルン乃至ソヴエート聯邦が容共安協後の今後の支那に對し如何なる働きかけをなすか、又容共を嫌惡しつゝも前述の如き對蘇關係にある國民政府がこれに如何なる態度を取るか、問題は決して輕視する譯には行かない

蔣介石氏の手で 張學良殺害さる 五日奉化縣に於いて

張學良

【東京電話】北平、天津方面に傳へられる情報として六日朝外務省に達した公電に依ると西安事件發生以來その進退を注目されてゐた張學良は、五日午前十一時蔣介石氏の郷里である浙江省奉化縣に於て蔣氏の手で殺害されたと傳へられてゐる

紐育市長の毒舌に就て ハル國務長官が遺憾の意を表明

【ワシントン五日同盟】ニューヨーク市長ラガーディア氏の毒舌に關連しハル國務長官は五日午後次の如く言明した

ドイツ政府がニューヨーク市長ラガーディア氏のなした演説に抗議を提出された、アメリカにおいては言論の自由を憲法によつて保障されてゐるが、個人乃至公人がアメリカと外交關係を維持してゐる國の政府を侮辱する様な言辭を弄したことに對して アメリカ政府は遺憾を禁じ得ない、カーデイア市長がドイツ政府を侮辱した演説を行つたが、右演説は決してアメリカ政府の態度を現すものではない、國家相互間の公式關係は相互間の誼利並に感情を尊重しない限り到底存在出來ないことは言を俟たない

米の厖大海軍豫算案 下院を通過す

【ワシントン五日同盟】アメリカ下院は五日總額五億二千六百五十五萬五千四百二十八弗による一九三七―八年度海軍豫算案を審議表決の結果大多數で可決直ちに上院に回附した、審議に當り

一、本年末までに支那駐屯海兵隊を撤收すること

一、艦隊演習をアメリカ沿岸二百浬以内の區域に限定すること

を要求せる二修正案が提出されたが否決された、最後にルーズヴェルト大統領に對し日英米佛獨伊蘇七ヶ國その他の海軍國を招請、海軍節小會議を開催するやう要求せる議員ウムステッド氏提出の修正案も八十一票對百六十二票で否決された

國民政府外交部の陣容は現狀維持

【南京五日同盟】王寵惠氏は五日午前徐謨、陳介兩外交部次長を招致し外交部内の事情を聽取引續き人事問題について意見交換をなした結果、大體現狀維持で進むに決した、從つて徐陳兩次長は勿論司長級にも大異動はない模樣である

英が更に空軍擴張 總額八千八百五十八萬餘磅 白書を以て豫算案を公表

【ロンドン五日同盟】イギリス政府は總額十五億磅になる厖大なる陸海空軍備擴張計畫に基き、既に一九三七年度の陸海軍豫算案を發表したが、更に五日午前白書を以て一九三七年度の空軍豫算案を公表した、總額八千八百五十八萬八千六百磅、昨年度豫算に比し實に三千百八十萬磅の激増で、明年四月一日までに本國海外國防飛行隊を合せ百四十六空軍中隊、更にこれと別個に首都空軍百二十中隊の警備を企圖してゐる、豫算案の内容次の通り

總額 八八、五八八、六〇〇磅
内譯
一般豫算 五六、五〇〇、〇〇〇磅
國防公債による支拂額 二六、〇〇〇、〇〇〇磅
その他收入による支拂額 六、〇八八、六〇〇

一、空軍擴張
今年四月一日までに本國に百二十中隊、國外に二十六中隊、合計百四十六空軍中隊を整備する

一、飛行中隊員增加
將校を四千六百四十名、下士官及び兵を五萬一千名に增加する

一、首都空軍の整備
ロンドン市警備空軍を本年度中に補助空軍を合せて百二十中隊に增加し、第一線空軍を千五百機に整備、將來中隊を更に增加して第一線空軍を千七百五十機とする

朝郵の拂込 五月に徴收

朝郵では增資資金の第二回拂込百七十五萬圓（一株につき十二圓五十錢）を五月十日に徴收することとなつた、同金額は第一回の拂込百七十五萬圓とともに新造船建造費に振り向けることになつてゐるが、新造船資金約六百萬圓に達するので不足額は借入金を以て充當する模樣である

日本で一等良い電球
プラウト
サイトウ
全國連鎖店にあり
京城府黃金町二丁目
朝鮮電球販賣株式會社

【赤外線】

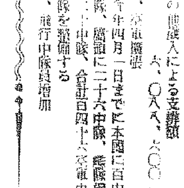

外務省の天羽情報部長、さきごろ外人記者團との會見で
「日獨防共協定締結以來外務省では盛んにヒトラーを禮讃するが見苦しいではないか」
と痛いところをやられたが
「異國の主權者を禮揚するは最良の外交家なり」
とあつさり片付ければ相手もさるもの
「さらばスターリンは何故禮讃せぬか」
と逆襲すれば
「僕は主權者に非す、一書記長なり」
と當意即妙、この勝負斷然天羽の勝（激闘は天羽部長）

驛長異動（六日附）海雲臺驛長官崎修一命釜山草梁驛助役 ▲慶和驛長大森紫郎命海雲臺驛長 ▲永川驛助役尹鎭煥命慶和驛長

天地玄黄

支那共産黨が、國民政府と安協、例の人民戰線の手、目的達成の上は正體に還るといふ奴

×

あの手この手で抗日戰線を形成しても、結局、親善政策に落着かねば、東亞の平和は期待されず

×

共産黨との安協など斷じて考ふべからず、それが親善政策第一歩

×

ガーデイア知事がヒトラー總統をこき下す、惡口と罵詈は下司か惡人の口から出るもの、ヒトラーさん怒んなさんな

×

トラック事故があつたからとて、急に自動車お目付役は泥繩の感、それにしても一番危ないのは自轉車でもあるです

御守殿おやう （206）

邦枝完二 作
神保朋世 繪

嵐の後（七）

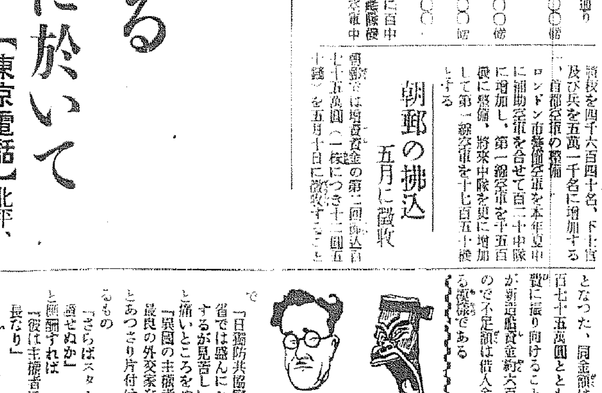

「お萬どの。――」

小蟲を狙つた蛇の貪婪さで、迫つて來る限りの者を嗅ひ盡した日道だけに、自分の方から打込んで魂を奪はれたたつた一人の娘を喪ふ懼は、惡れといふよりも寧ろ悲壯だつた。

「えゝ、未練な坊主め。行かぬか。」

衣を剝ぎ取られ、縄尻を取られてゐることすら打忘れて、只管お萬の姿を探し求めてしどろに彷徨ふ日道の眼は、罪ならば鬼界ケ島に取殘された俊寛の焦燥と絶望にも增して、悲慘な光を泛べてゐたのに相違なかつた。

「お萬どの。――」

胸も叫び續ける日道の聲は、喉に絡んで跡れ〳〵であつたが、さながらその姿は妄執に驅られて地獄から逃び出て來た亡者のやうに凄まじかつた。

與力長島傳藏を始め縄尻を取つてゐる役人達も、その餘りにも浅ましい往生際の惡さにはほと〳〵呆れ果ててゐたが、それもその筈であらう。日道に取つて僧侶は單なる看板に過ぎず、心は決してその姿のやうに得道してゐたのではなかつた。のみならず、今は生活のすべてとであつた色と慾との最後の時に直面してゐるのであつた。

この時、襲のやうに前方の闇を斜ひに突ッ走つて行つた人影があつた。と、すぐその後から五七人の人數がばた〳〵と追ひ迫つて行つた。

日道を引立てゝ來た役人達も立停つて、きッと闇の中を見透した。

「おゝお萬どの。――」

もはや必死の血眼も眩んで、人の氣配に躍起となつた日道は、聲を限りに喚き立てた。

「えゝ、やかましい。靜かにして居れ。」

しかも日道は縄の伸びる限り驅け出さうとして、氣狂ひのやうに身を藻搔いた。

「納所柳全、捕つた。――」

彼方の闇から役人の聲が響いた。

「あゝ柳全か。……お萬どのはどうしたであらう。お萬どの――」

日道はそれを聲に出してゐるのか、心の裡で呟いてゐるのか、もはや自分でも判斷がつかないくらゐ狼狽へてゐた。

こんどは、日道は自分の方から足を早めて、役人を引張るやうにしながら急いだ。

「こりや〳〵、何に急いでどうしたのぢや。」

が、耳をはつゞませて急いだ日道は、引立てられて來る柳全に近づくと、さながら哀願するやうな聲を立てた。

「柳全々々。――」

「和尚か。」

「おめへお萬を知らぬか。お萬の姿を見なかつたか。」

「止さねえか、みつともねえ。」

「柳全、敵へてくれ。頼む――」

「知らねえよ。」

捨科白であつたが、柳全は落着いてゐた。その腹立たしげな聲は、恰も斯うなつた事が日道のへまのせゐだとでも云ひたげな悟りに充たされてゐた。

「柳、柳全。――」

「こりや、勝手に喋つてはならぬ、默らぬか。」

日道は厲しく縄尻を曳かれてよろめいた。

折からまたもや横手の闇の中から數名の役人に引立てられて來るものがあつた。

「各々御苦勞。――遠藤與男の定吉でござる。そちらは――。」

「日道と柳全でござる。」

「森山大之助と申す奴がまだ見らぬやうでござるの。」

「さ、定吉――。」

またも日道が叫んだ。

「おまへお萬を知らぬか。」

「存じやせんね。」

テイチク（三月）浪花節
ズラリと並んだ金看板！
浪界切つての名流揃ひ！
浪花節ならテイチクを！
（順不同この他名曲多數　一枚・一円）

吉田奈良丸　孝子迷ひの印籠　大阪夏の陣　大竹の朝風呂　勸進帳
春野百合子　藝者の誠　お歌三平　お紺地獄　おさん茂兵衛
京山幸枝　源太時雨　會津の小鐵　不死身の小鐵　安珍清姫
京山小圓嬢　金勝双葉山　鈴鹿追分　槍の太鼓　佐倉宗吾郎
富士月子　利根の夕霧　お夏淸十郎　赤穗浪士　は組小町
大浦一朗　雲右衛門の一生　初陣の東郷平八郎　譽れの決死隊　滿洲吹雪
大洋洲香海　天野屋の義心　貞女に泣く　涙の君ヶ代　勝田新左衛門
吉田大和之丞　赤垣源藏　テイチク浪曲陣に特に熱演されました
東天一改メ 東郷八郎　串本情話　最後の御奉公　櫻川五郎藏
雲井式部　お駒戀ごろも　番町皿屋敷　伊達競艶録　深川祭
廣澤虎造　ほろ忠　清水一家三下奴　森の石松　鬼吉の度胸
木村友衛　黒髪　鹽原愛馬の別れ　小金井小次郎　河内山玄關先
天中軒雲月　國境二輪の花　頑張れ！菊畑　大尉の娘　杉野兵曹長の妻
壽々木米若　號外五円五十戔　乃木將軍と辻占賣り　天龍下れば　佐渡情話

テイチク專屬浪曲名人大會
大忠臣藏（殿中刃傷より義士の引揚まで十二ヶ月）
競演　奈良丸　小圓嬢　虎造　百合子　月子　雲月　幸枝　友衛　米若

テイチクレコード

地久節
宮中大奥て御祝膳

【東京電話】六日は地久節の佳辰に當り 皇后陛下は御目出度く御卅四回の御誕辰を迎へさせられた、この朝皇后陛下にはローブモンタントを召され 天皇陛下、順宮様に御對面御祝の御言葉を交はさせられた後午前十時五十分廣幡皇后宮大夫、竹屋女官長を隨へさせられ鳳凰間に出御、秩父宮同妃、高松宮同妃、三笠宮各殿下を始め奉り皇族方に御對面御祝辭を受けさせられ次いで林首相以下各國務大臣、平沼樞府議長以下各顧問官、親任官、同待遇、貴衆兩院議長等に宮内官の拜賀を受けさせられ一同に對して豐明殿にて午餐を下賜せられ 陛下には正午大奥にて御祝膳につかせられ今日の佳辰を壽がせられた、又學習院に在はす照宮、孝宮兩殿下には女子學習院の奉祝式に臨ませられ一般生徒と御一緒に新な地久節の奉賀歌を御唱ひになりその後大奥にて 兩陛下に御對面御祝を言上せられたと承る、又大宮御所に在はす皇太后陛下には御使を以て御祝品を御贈答、各皇族方にも御祝品の御贈答あらせられた

※　※　※　※　※

婦人報國祭
五百の女性群 神前に祈誓
地久節奉祝歌を高唱して 御坤徳を偲び奉る

六日 國母陛下の御誕生を祝はれた地久節を祭祝し奉る「婦人報國祭」は午前十一時十分から春雨に浄められた朝鮮神宮大前で愛國婦人會朝鮮本部、同京城分會員を先頭に愛國婦人會員、國防婦人會員、女子從業員代表、各女學校生徒等約五百名參列のもとに盛大に執行された、午前十一時十分一同參列し終るや恒例の修祓並に開式が宣せられ、古式に則り修祓を行ひ、樂隊の國歌吹奏裡に國旗を掲揚し續いて一同神前拜禮の後愛國婦人會朝鮮本部長代理として副長三橋夫人が玉串を奉奠し奉り、一同皇居遙拜、國歌合唱後、大竹愛國婦人會朝鮮本部副長の式辭朗讀、甘蔗愛國婦人會京城分會長の宣誓朗讀があつて一同地久節奉祝歌を合唱、宮永總務局長の祝辭で 天皇皇后兩陛下萬歳を三唱し同四十五分閉式、續いて京城神社に參拜して、國母陛下の御坤徳を讃び奉り皇室の御繁榮を祈き奉りこの佳き日を意義深く送つた

半島の乳幼兒へ 畏し、御下賜金
總督から御禮言上

地久節の佳辰に際し、皇后陛下より半島乳幼兒へ御下賜金の御沙汰を拜し、總督府では深く恐懼感激し六日南總督は宮内大臣を經て御禮を言上、同時に拓務大臣へ報告した、本府内務局では乳幼兒を收容してゐる濟生院、養育院等の團體へ、御下賜金を分配、皇后陛下の御仁慈を傳達することになつた

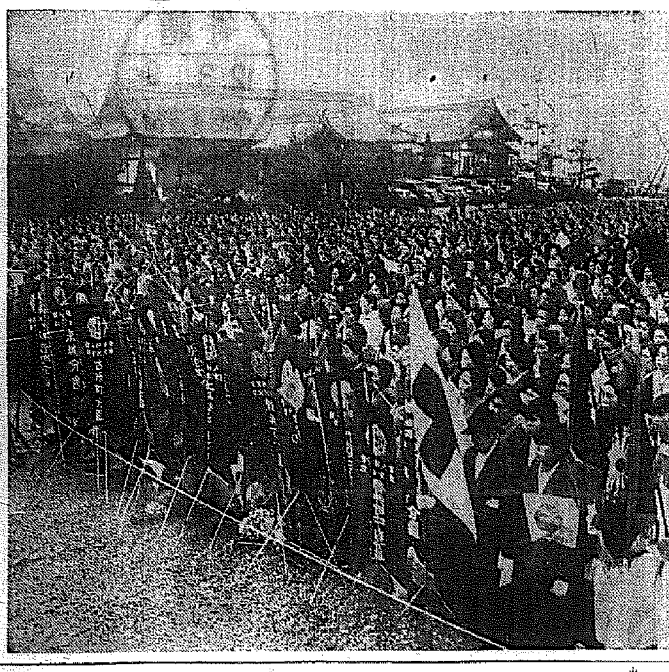

微雨に淨められた"婦人報國祭"朝鮮神宮にて

安邊普通校全燒
損害一萬圓の見込 四番目の學校火事

【咸興電話】五日午後五時五十分、咸南安邊公立普通學校第一學年教室から發火し折柄の强風に煽られ全校舍（九教室）を全燒し午後八時鎭火した、損害約一萬圓で原因は目下取調中であるが同校舍には一萬二千圓の火災保險が附してある。

三十萬キロ無事故運轉
白岩機關區表彰

名は濃霧と烈風に惱まされ度々列車事故を起してゐた京元線白岩機關區は十年十二月七日から一ケ年間に亘り卅萬キロ運轉無事故の成績を揚げ六日鐵道局から表彰規定により金色牌を授與された

國際列車に三等車增結

春のシーズンに鐵道旅客は最近グツと增加し本格的の觀光客殺到期に入つたので鐵道局では輸送緩和のため過般來釜山奉天間第三、四列車に三等車各一輛を增結中であつたが五日から釜山新京間の"ひかり"釜山奉天間の第五、六の各國際列車にもそれぐ三等車一輛を當分の間增結することになつた

押送中の犯人 列車内で消ゆ
釜山行"のぞみ"異變

五日午後七時十分ごろ釜山行"のぞみ"が直指寺金泉間を進行中、咸北朱乙署より慶南河東署へ押送中の詐欺犯人慶南河東郡河東面出身内浦反物商朱錫鉉（二〇）と宋相根（二〇）が護送の朱乙署牧内時夫巡査ほか一名の隙をうかゞひ便所の窓をあけ手錠をはめたまゝ飛び降りたので金泉驛到着と同時に各方面へ手配嚴探中

苑南町に捨子

五日午後九時半ごろ京城苑南町二四〇洞水陸□男氏が外出から歸宅すると自宅の門前にネルに包まれたまま赤ん坊が泣いてゐるので自宅で保護中、東大門署員が調べると生後卅日位の西郷人女兒で着衣から推して中流家庭の不義の仕末とみられ目下犯人捜査中赤ん坊は六日京城府廳へ引渡した

又も一家五名 河豚で中毒
塵箱漁りに危險信號

從來河豚の中毒は無智な細民の埃箱あさりで河豚の臟物や卵とも知らず持ち歸り一家擧つて食つた中毒は頻々として傳へられてゐるが、またも一家五名の中毒事件が起り塵箱あさりに危險信號が揚つた

怪！塵芥の中から 生々しい女の片腕
犯罪の疑ひ極めて濃厚！ 檢察陣俄然大活動

六日正午ごろ小雨の煙る京城府町京城府汚物處分所で作業中の京城府人夫が集めて來た塵芥をうつすうち中から生々しい成熟した女の左片腕が飛出したので、驚いて龍山署へ屆け出た、同署では直ちに司法主任以下捜査係總動員で現場に驅けつけ實地檢證中であるが、件の左腕は肩の根元から斬落され犯罪の疑ひ濃厚なのでこの妖しい女の片腕を繞つて眈然謎の怪事件としてセンセーションを捲起し檢察陣はこの獵奇事件の謎を解くべく活動を開始した

愈よ明日
京日ハイキング
さあ、行かう望月寺へ お天氣は大丈夫だ

"野にも山にも春が來ました、冬の裝ひをかなぐり捨てゝ爽とハイキングに行きませう"と本社山の會が今春のハイキングシーズンのトップを切つて呼びかけた望月寺ハイキングコース巡りは一般の絶讚を浴び豫想以上の參加者をみて愈よ七日午前八時廿五分京城驛發臨時特別列車で元氣よく出發することになつた待望された五日夜來の恨めしい春雨も六日午前中にあがり、仁川觀測所の豫報係では"六日はすつきりしないが次第によくなり七日は再び快晴を取戻して絶好のハイキング日和になりませう"と嬉しい太鼓判を押してくれた、野へ！山へ！解放された"春の自由"を求めて健脚の驅動を試みるに絶好の"望月寺コース"は婦人や子供にも樂にハイクることが出來しかもこのコースは眺望も變化に富んでゐるが、惠まれた快晴に春の大氣を胸一ぱいに吸ひこんで望月寺假驛に出で午後三時半同驛發、午後五時京城驛へ歸着する豫定である

當日は午前八時までに割引證、お辨當を持つて京城驛へお集り下さい

神經痛にペルメル

東京銀座の火事 女中ら十名燒死す
料亭から發火七戸全半燒 損害三十萬圓に上る見込

【東京電話】六日午前二時四十五分京橋區銀座西八ノ九料亭銀扇閣こと福島ウメ方二階料理場から發火、木造三階建の同家隣接の金春兵衛、銀西市場、日吉タクシー、詰宇館、藝妓屋吉田ツマ、料亭藤々女を全半燒し同三時廿五分鎭火したが銀扇の三階に就寢中の女中熊倉ミヨほか八名、料理人高井田等二名は逃げ遅れて無慘な燒死を遂げた、原因その他については女將福島ウメを築地署で取調べてゐるが、料理場の火の不始末からと見られてゐる、損害は三十萬圓に上る見込み

つた、五日午後三時半ごろ永登浦西吉町一六八鄭相俊（三）の二男鄭文一は漢江人道橋附近を通行中、氷上にあつた河豚の卵を拾ひ大喜びで家に持ち歸つて料理の上、夕食の時に出し一家五人が苦悶しこの四名は重態である

怪、美人、口を割る
阿片密賣の首魁判明
殘念！一足違ひで高飛び

美人の運搬する十五貫二萬圓といふ多大な阿片を押へた京城西大門署では躍起となつて密賣團の首魁の捜査を進めてゐるが五日根據地に國境な怪美人李順玉（三）の口を割つて三角町九五韓鐵洛（四）方へ運搬する途中であることが判明直ちにオートバイで韓宅を襲つたがすでに韓はいづれかへ逃走、妻李氏と息子韓昌浩を引致追及し六日同署網を指名手配して捜査の網を縮めるとともに刑事の一行三名は某方面に韓を追つて出張した、韓の逮捕は時日の問題で彼の檢擧によつて密賣人の跳梁と彼を中心とする密賣團の一網打盡を見る模様である

墜落した乘客を 轢殺一歩前で救助
機關手らの隠れた美談

去る廿八日安東發新義州行一七六列車が午後二時廿一分京義線通過の際三等客の一客が誤つて車輛の間に落ち轢殺されんとしたのを機關手の機轉で危機一髪といふ所で急停車し無事に救助した美談が程なくも五日當時の乘客の一人である新義州梅枝町五ノ三辛延洛氏から吉田鐵道局長宛に來た感謝狀で判明した

誕を流さぬ御用心
三越で開催中の料理展覽會

三越四階ホールを一ぱいに埋めた大阪小野の花嫁樂、朝鮮割烹調理研究會の會員百數十名が、自慢の腕にウン蓄を傾けて處理したお料理展覽會だ、集まつた品々數百品色よく、品よく、形よく見るからに胃袋から手の出さうな品ものだが會場では食べさせてくれない、その代り無料でいつまでも見せてくれるし、調理法を聞きたい方には會場にゐる會員が説明してくれる、三越と本社が後援する珍しい本格的のお料理展で、奥様方の御來場を待つてゐる、陳列は六、七兩日限り（京城三越）お料理

今府民
夕館
！
江口・宮舞踊發表會
午後六時開場・同七時開演―會員券二圓（二階）一圓（一、三階）
主催 本社々會奉仕團（後援）

天氣豫報（七日）

地方	風	天氣
黄海 京畿 忠南	北東乃至北西の風	曇
全北 全南	北東乃至北西の風	一般は曇だが霧のかゝる所もある
慶北 慶南	北東乃至北西の風	大體は曇だが時々雨がある
平南 平北	北東乃至北西の風	曇
咸南 江原	北東乃至北西の風	大體は曇だが時々雨がある
咸北	北乃至東の風	一般には曇だが小雪か小雨が降る

京城地方【今晩】曇小雨【明日】曇後晴

仁川地方【今晩】北の風 海上は霧がかゝる【明日】風弱く曇一時晴

京城温度（五日）最低一度五（六日）午前六時二度五正午五度二

飴屋の賭博

五日夜八時ごろ京城蛤町四ノ一飴屋鄭甲龍方でこの家の主と町内の飴屋金鍾鳳など六名の男が車座で花札賭博開張中を西大門署員に踏み込まれ賭錢六圓五十錢とゝもに一網打盡

朝鮮の御土産は 富田商會へ

會と催し

◇朝鮮割烹調理研究會の料理展覽會は六、七兩日京城三越四階ホールで開催中

◇水曜京城支社歌會は十四日午後一時から本町鐵道サービス・ステイションで開催

◇京城中等公民學校第二回卒業式は十日午前十時から擧行

美味と滋養 保健と育兒
カキ 牡蠣の精 エキス グリゲン
臨床諸大家推獎
○生牡蠣の純成分を抽出還元せしもの
○呼吸氣病及盗汗には唯一無二の榮養料
○スープとしての飲用は産前産後、精力減退者腺病質兒童に効果適切
適量 一本一ケ月（副作用絶無）
定價一本 二圓二十錢
含有成分 グリコーゲン タウリン カルシウム ヴィタミンABCD 還元ブドウ糖 燐、沃度、酸分 鐵分
特約店 京城府南大門通二丁目 新井藥房 京城府本町四丁目 木村藥房 京城府本町一丁目 明治屋京城支店 各百貨店、食料部、各藥店

友仙着尺新柄会
三月六日・七日兩日
於本店
高級吳服 みのや
京城本町 電本八八八

醫學博士森田公平先生推獎
オホコン・オン
本劑一粒の榮養價は 卵十五個牛乳三升に相當す
强力ビタミンADと强力ホルモンとの綜合劑であるから毎食後一、二粒の服用は全機能の亢進と增血强壯の二重作用を促進し潑剌たる健康を得るは確實だ。
一回一・二粒!!
體力を旺盛にし 精力を增進し 視力を回復し 頭腦を明快にし 性不能を回復する
適應症 機能減退 精力減退 神經衰弱 視力衰弱 運動選手 産前産後の人 虚弱者 子供
定價 一、五〇 三、〇〇 八、五〇 一三、〇〇
文獻贈呈
東京市日本橋區江戸橋二ノ十一 日本水産理研東京營業所
湖南總代理店 全北商事株式會社
醫學博士竹内薫兵先生推獎 婦人小兒用 ・オリンコ
定價 一、〇〇 二、八五 五、〇〇
三千粒 五千粒 千粒

生徒募集 安田高等女學校 ●第一學年 約百名 第二、第三學年 補缺若干名 ●詳細ハ郵券二錢封入照會アレ ●廣島市西白島町

生徒募集 廣島高等家政女學校 ●第三學年 補缺若干名 ●高等部 五十名 ●女子校卒業者修業年限一ケ年 ●詳細ハ郵券二錢封入照會アレ ●廣島市西白島町

かな付活字の 新聞雜誌印刷 福岡市上洲崎町 原田正光社 電話七一四番

春・感傷の唄……
★乙女十九 唄 二葉あき子
★そこだこそだよ 唄 中野忠晴・二葉あき子
★戰國群盜傳 主題歌 松平晃 L・C・P映畫
製造發賣元 株式會社 日本蓄音器商會
Columbia コロムビア

父鄭熙燦儀 今月四日午後一時死去致候間此段謹告仕候
告別式 三月九日午後一時於京城府三清町自宅
葬式 三月十日午前十時於公州郡牛城面
明治十二年 三月六日
京城府三清町三五ノ二
嗣子 大成 一
親友 李範 承
代表 李田中 太
主 同 鄭益鱗

海と山の眺め 和洋の設備 豐富なお湯
海雲台温泉（釜山郊外）
内湯旅館 松濤閣 電話七番

山道内科 朝鮮神宮表參道 電本二三三番

驚異 受驗學生整腦劑
例令ひ受驗勉強が充分に出來てゐましても、肝心の試驗場に臨んで緊張の餘り度を失ひ、折角の實力を發揮し得ないでは何にもなりませんホメオパシーA6號アナカデウムは不思議に精神の落ち付きと思考力の統一を與へるに妙效があります。
○用法―試驗の數日前より粒のまゝ八粒づゝ一日六回服用、但し記憶力薄弱者、神經過敏者は連用のこと
○本劑はホメオパシー醫學派獨特の米國製新藥で一般市場の類似藥と全く趣きを異にし副作用害等絶對に無き安全藥であります。
○價―一瓶（三〇〇粒入）金一圓二〇錢
輸入元 東京福音公司本店
三坂郵便所前
特約店 京城府本町四丁目 渡邊藥局 川人藥局
電話本局八二一番 振替京城二六四三六

四道會きのふの論陣

廣汎な質問の矢に まるで答辯競演
林議員完全に午前中獨占
三日目の忠南道會

【大田】休會明けの忠南道會三日目（五日）は午前九時四十五分先づ議員一同山本地方課長とゝもに大田神社に參拜、すがすがしい氣分で同十時二十五分開會、出席議員二十四名（公州金甲淳氏缺席）

▲林昌洙議員（論山） 新任の郁知事を迎へ喜びに堪へないと過去三ヶ年間にかける道會の成績は常に穩健着實圓滿明らかに論議し道政も順調進展しつゝあるは道當局の善政の結果と思はれるが吾々も數十日をもつて任期滿了するは遺憾である、私は道民のいはんとする所を忌憚なく質問する

（一）忠南の道是は何か（二）豫算編成の中心點は農村か都市か海か陸か甚だ不得要領である（三）歳入財源の根本は道民の負擔能力であるが疲弊した農山漁村民の加重負擔は困難でないか（四）保寧郡大川漁港の如き巨額の經費を投じ修築したが實績はどうか水產物の逆移入でないか（五）農山漁村の前途は樂觀を許さない重要對策を必要とする（六）鮮滿一如を絶叫する今日對滿施設が豫算に現はれてゐないではないか（七）時局の趨勢に對する特殊事項が豫算面に現はれてゐない（八）將來上水道を道營とする意思ありや（九）民營砂防について（十）海苔の增殖（十一）麥作改良は本道は九割六分完了したといふが朝鮮の統計は頗る心細い（十二）綿肥と二毛作七作調査（十三）叺の統制方法と蠶業の實績（十四）面吏員の共濟組合（十五）本案は赤字豫算である道稅の引上げ等はどの程度か（十六）教育機關の擴充、中等學校の將來の配置方針

等廣汎に亘つて氏一流の獨特な質問を試み二時間堂々と論旨を進めて午前中を完全に獨占し正午休憩午後一時五分再開

▲小池內務部長 本府の施政方針に順應し種々適切な施設を計畫しいはゆる國策順應に基き各種事業を織込み（治山治水に伴ふ中小河川の改修に重點を置き、五ヶ年繼續七百十萬餘圓、砂防事業十五ヶ年繼續をもつて本年も五十八萬圓を計上、敎育機關も本年初等學校八十級を增設し中等學校も十ヶ年繼續で擴充を計畫してゐる、豫算編成の方針は農村、都會何れにも輕重はないが百五十萬道民の八割は農民であるのでこの方面に施設が多いのはやむを得ない、農村の振興は從つて都市の興隆と密接の關係があると思ふ、長項の施設は國策の一であり忠南物資の呑吐港だけに修築埋立に着手した譯で投資した經費はこれ等の施設により漸次收入されるし稅率の引上げは財源の彈力性を得るためで僅かである、大川漁港は着々實績を擧揚してゐる、農山漁村の更生は著しい成績でないが健實な步みを續けてをり、更に拍車をかける、鮮滿一如については忠南米の滿洲輸出は勿論貿易協會を經て實績を擧げてゐる、上水道の道營については現在の長項では他に方法がないが將來水道收入と面財政をもつて償還出來る、十二年度豫算は赤字豫算ではない歳入出のバランスは立派にとれてゐる、中等學校擴充計畫も本府で十ヶ年計畫が樹立されてゐるので道では最も適切な施設をやるつもりである

と詳細に答へ、更に山本地方課長稅收入、面吏員の共濟組合、上水道の面營について敷衍

▲末永土木課長 完全な道路網の完成には七千萬圓の巨額を必要とし重要線十三線と橋梁その他の工作物の改造に止めてもなほ五百萬圓を要し貧弱な道財政では理想の道路は困難であるがなるべく貴意に副ひたいと輕く逃げ

▲難波產業課長 民營砂防は本年最初の事業で九割を補助し一割を住民の負擔とし而も官で實施する、海苔の增殖にも拍車をかけ現在年產八萬圓を五ヶ年繼續事業で五十五萬圓に達せしめる

▲庄田農務課長 麥作の改良は一に適期刈取の實行と裏作物を悉く麥作に改めることである、優良品種大田六角も五年後には二萬町步に獎勵出來る

とそれぞれ答辯し、この時議長は李範喬氏の電報を披露し終るや

▲閔載祺議員（天安） 中小河川の實施に伴ふ道路問題と內容、港灣費一萬圓の使途如何

山本地方課長これに答へたるのち末永土木課長は

中小河川の改修は五ヶ年七百六十八萬八千圓、十二年度は百二萬五千圓で十ヶ月に實施する、港灣は保寧郡鰲川、唐津郡高浦調査である

ついで村尾伊勢松議員（大田）豫算案に論評を試したのち道民の生活安定、心田開發、事務能率で微に入り細に亘つて論じ超滿員の傍聽席まで緊張させ國士評論主義を高潮して皮肉議員を敢へと叫び都市農村の負債整理の急務を論じ更に宗教論を始め、社會施設の缺陷を激し四十七分間獅子吼して着席

▲小池內務部長 工場誘致に努めてゐるがなほ既成の中小工業の助長が急務とされ產業資金を貸付すべく三萬五千圓を計上してゐる

ついで山本地方課長も答辯し

▲議長 適切な意見を拜聽し參考となることも多かつたが議題外に亘るものもあつたので答辯を避ける

と述べて四時二十五分散會

すでに峠を越して 議場は春風駘蕩
お土產建議案鵜呑みに可決
七日目の全北道會

【全州】道會七日目（五日）は春日麗らかに晴れ、加ふるに豫算案の通過によつて數日來の暗雲全く納まり和氣靄々たる空氣の中に午前十時四十五分開會、樋口議員初出席し洪鍾翰議員を除く二十九議員頭を揃へ、第一號議案恩給特別會計十二年度豫算以下中小河川改修工事費、道稅賦課規則改正等を含む九議案を一括上程、西田地方課長の說明あり、文政奎議員の家屋稅に關する質疑あつて

▲樋口議員 府邑の營業稅引上げは贊成で面の最低額も引上げも必要だ、法人の營業用建物は從來通り課稅ありたい

と當局の見解を求む

▲西田地方課長 將來民度の向上と相俟つて引上げたい、產業組合の如きは相互扶助共存共榮の趣旨に基づくものであるからその助長のため免稅は一般商工業者の壓迫となるも已むを得まい

これに關連して佐竹議員立ち產業組合の方は例外とするも金融組合は銀行と同じであるから免稅の要を認めずと論じ更に

▲佐竹議員 裁判所構內の執達吏官舍の如きは本來國家で施設すべきものであり課稅は不穩當である

と述べ、西田地方課長これを正しいと信ずると答へたが佐竹議員承服せず地方課長總辭し參考として承はつておく

と逃げる、次に

▲辻議員 民營砂防に夫役賦課は面白からず、殊に昨年來の大災で民力も相當疲弊してゐると難ずれば

▲西田地方課長 砂防事業完成後の地元民の利益を考慮しある程度の負擔は適當であり、更に砂防愛護の心も涵養されるものと思ふ、苛重な負擔は不可であるが面當たるも民當たるも大差なしと信ずる

と述ぶれば辻議員更に起つて、個人山林の砂防を夫役によるは絕對に贊し難しと慎重考慮を求め、代つて林晉根議員戶別稅規則の標準に關して質し正午十分休憩、午後一時五十分再開

▲片桐議員 同じ資力を有する者の都市農村等居住地によつて負擔の差違あるは、何とか良策なきや

▲金英武議員 免稅戶數の多き面は擔稅者の負擔額が多くなる、減稅策を望む

と希望すればこれに對し

▲西田地方課長 徵稅技術の不完全もあり、また擔稅額を資力に應じて一律ならしめんとすれば各面で自面の賦課額を減ぜんとするの弊害もあると思はれ、漸次改正を考慮してゐる

▲金英武議員 道債は出來るだけ低金利のものに借替を希望、一瀉千里と思はれた議案も春日遲々として審議捗らず最後に久永議員第六號議案中契約書脚案の法的不備を指摘、坂口會計課長初答辯に立つて

本府の準則に從つたものであるが、御注意により充分研究の上善處する

と述べ十號議案まで一讀可決、三時から明日の日程たる十一號から十四號までの前年度豫算更正議案を上程、說明五分間にして異議なく可決、次いで道會提案第一號道稅賦課規則中改正に關する件（原案委任）も可決し、三時十分全議案の審議を完了、小休、後三時四十分から建議案を上程

▲面長及び面職員の待遇改善（提案者伊藤鐵藏他一名）▲群山港漁港修築（同中尾正一他一名）▲道知事及び關係職規程改正（同佐竹龜他三名）▲改善線三等道路に昇格促進（同林顯周他一名）▲全州高等普通學校學級增加（同朴贊?他一名）▲全州に醫學校設置（同裵東鎭他三名）▲革山內間里外道路を三等道路に昇格（同徐?吉他一名）▲印甫鐵道促成並蟾津江に架橋（同辻議員他一名）

それぞれ提案者の說明あつて滿場一致可決、最後に裵完善議員起ち要望を求め

▲裵完善議員 提出されたる建議案は如何に處理されるかを今まで聞いたことがない、今後建議案の處置を報告を望む

と述べて散會、時に午後五時十分

尨大豫算成立
殘餘の議案審議は一瀉千里
咸北道會の千秋樂

【羅南】四百四十萬の總豫算を卓上に過ぐる六日間華々しい論戰を展開した咸北道會も五日いよいよ最終日を迎へて大詰に入つた、午前十時五分開會、出席議員十九名日程に入り、第二號議案以下第十二號議案を一括上程、橫山地方課長から議案說明あり、第一讀會に入る、尹錫龍、李翰鎬、劉鋼夏、朴昌俊、金泳周、洪宙杓各議員と橫山地方、後藤土木課長との間に道稅賦課規則、河川使用料徵收上等につき質疑應答あり、李容禎議員の動議により第二讀會を打切り第三讀會に入り採決の結果第二號以下全議案滿場一致で可決

更に日程を追加、議長の提案たる『道會の懲戒委員』を上程、直ちに可決、以上で全議案の審議採決を了へ李容禎議員（會寧）提出の會寧公立工業學校昇格を上提、提出者の說明あり全員一致で可決

金定國議員（羅南）提出の▲道會々期延長▲道會議員增員▲工業學校設置、洪宙杓議員（鏡城）提案の▲北部に農業學校設置の全員一致可決、議事錄署名者を議長から黃顯國、安達誠三の兩氏に指名、兒島副議長閉會に際し挨拶を述べ、議員代表として李興議員これに答へ午前十一時十分閉會

六日目午後

六日目（四日）午後は一時十分開會、議出第一讀會續行

▲金定國議員（羅南） 五月施行道議選擧は最近道政の進展に鑑み定員を增加の必要はないか城津羅南會寧雄基の四邑を獨立選擧區とし定員を二名增員されたい、會議期間は一週間では議案審議上不足であるから將來は十日間にされたい

と希望意見を述べ更に道內衞生施設に社會事業に言及

▲兒島議長 議員の問責は大いに同感である、いづれ本府と折衝の上將來の踏襲をも考慮して能ふ限り充實を期したい

▲平內務部長 會期延長は至極同感である、次期會議には考慮の上善處したい

▲尹錫龍議員（明川） 道立病院內に肺結核療養施設の必要がある

▲長利衛生課長 まだ療養所の設置は具體計畫に到つてゐない

▲李翰鎬議員（鏡城） 社會敎化上留意し朝鮮の社會事業は慎重その人選に留意し朝鮮の風俗、習慣研究に理解あるものにされたい

▲李內務部長、御期待に副ひたい

この時四元議員の議事進行の動議成立し歳入の第一讀會に移る

▲李容禎議員（會寧） 漁業稅額は水揚四十萬圓に對し僅に八萬圓であるが過少ではないか、道稅頗らく都市偏重に傾くが村落貧民に薄くされたい

と諸施設の都市偏重と結んで要望する

▲橫山地方課長 道稅制の法令で萬止むを得ない、漁業稅も現行に準據したものである、何れも前年は水揚げによるものである、道稅は多少都邑の負擔が輕いといふことは戶別割の負擔の關係によるものであるがこれが緩和については他の方法で本豫算に現れてゐる

▲李容禎議員 相續稅を附加したら如何

▲橫山地方課長 現在法規上賦課出來ない

ついで尹錫龍、金東宅、柳鋼夏、金鳳鉉、金泳周の各議員から歳入一般に關する質問あり、第一讀會を終了第二讀會に移る

▲金鳳鉉議員（鍾城） 社會敎化の根本を何れに置くか、朝鮮人の愛國心は如何に現れてゐるか、內鮮人物心一如の積極的な具體案があるか

▲李內務部長 社會の風敎を改善して社會生活の安寧福利を增進するにある、內鮮人物心一如は皇國中心主義で各種の事業に織込まれてゐる

と社會事業に逆戾りし二時五十分休憩、三時再開

かくて第二讀會を打切り、歳出入を一括して第三讀會に入り多數議員の贊成演說あり、採決の結果全員一致で第一號議案十二年度豫算案を原案通り可決——歳入出豫算は總額四百四十萬千七百七十九圓と成立、午後五時散會

警備道路の必要を力說
議事は平凡に進行
七日目の平北道會

【新義州】平北道會第七日は五日午後一時から開會、先づ初質問の矢を放つて

▲鄭保議員（一）豫算は歳入を主として編成するか、歳出を主とするか（二）商業學校敷地買却に十萬圓を計上してゐるが道の財產處分方法として公入札を原則とするものと思ふが義州に小學校があるので買却の方法に特殊の方法を講ずる意思ありや否や（三）新義州防水堤工事の施工方法を決定してゐるや否や

と三問題に關し當局の方針を糺し

新義州を水禍から根本的に救濟の要を述べ所得稅增徵の根據を質し更に授業料增徵の非を說き最後に道債の金利が低金利時代に拘らず相當高率の利息を計上してゐるのは如何と極めて明確に質問のほこ先を向ける、これに對し

▲吉瀨地方課長 豫算編成は各課から要求の事業は限度があるので道の財政を檢討して把握にも手心を加へてゐる、また戶別稅所得稅の賦課率は改正の意思はない、道債の利息は大體四分以內を目標とし現在比較的高利な道債の借替へは機を見て行ふ方針である

▲關口內務部長 新商の移轉後敷地處分は公入札によるか隨意契約によるか決定してゐない

▲杉山土木課長 新義州の水害防止については當局で充分研究してゐる

とそれぞれ答辯

▲田荷暖議員 國境警備道路の擴張は刻下の急務である、國境警備員の充實と警備道路は並行すべきである、且つ朝鮮の警備機關は直接には滿洲國の治安にも任じてゐるのであるから警備道路改修費に滿洲國の援助を求めては如何、また中江鎭堤防工事の完成を急いでほしい、當局にその意志ありや

▲杉山土木課長 警備道路の必要は認めてゐるが道の土木費のみでは施行不可能である、中江鎭の堤防は來年度に着手する

▲劉泰員議員 國境第一線道路の完成は對岸滿洲國との關係もあり國威を保持するためにも必要である、禿魯江の架橋も必要だ、學年延長は地元で負擔すれば當局は延長する意思ありや否や

▲杉山土木課長 國境道路の普及に對しては當局も鋭意努力してゐるまた實績も擧げてゐる

▲關口內務部長 學年延長に要する經常費を地元負擔としても直ちに學年延長を認めるわけにはゆかない

次いで金東起、鄭南玉兩議員より同じく國境警備道路充實の質問あり、次いで高東國議員起ち農村振興問題について質問の鉾を向け番外よりそれぞれ答辯して散會

黃海道會
十二件の建議案採擇

【海州】第五回黃海道會七日目の五日午前は議員一同道廳に勢揃ひの上午前十時半から擧行する海州高等普通學校卒業式に列席し道會は休み、午後から開會、左の建議案を上程採決の結果全會一致で採擇、三時半休憩、同四時再開、追加建議案は明日附議することに決し四時五分散會

▲面職員待遇改善方（李基燮外九名）▲島長手當支給（吳元錫外十七名）▲海州堤防延長工事施行（閔?植外十七名）▲夢金浦港修築促進（朴相烈外十七名）▲肥料配合所設置（閔丙?外二十一名）▲本道沿岸適當の場所に本府水產試驗支場設置（南基元外二十一名）▲火田民移轉整理（元?外四名）▲載寧平野中心地帶に朝鮮殖產銀行支店設置（金?元外二十名）▲載寧江上流と其の支流たる瑞興江、銀波川改修（田北政治外八名）▲殷栗港施設（吳元錫外五名）▲朝鮮鐵道會社線の黃海郡馬山から長淵までの延長（南基元外六名）▲安岳未力線道路敷設（金?元外三名）

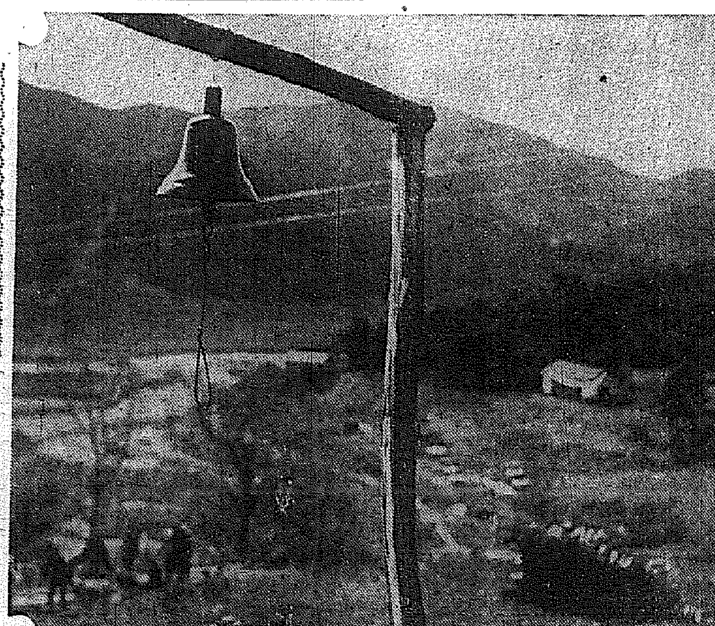

春淺き鑛山……全北順西スケッチ

南電手切れ金

【群山】府民の要望を負つて南電寄附金增額要望のため東上途中山口縣岩國で南電首腦者と會見し談判を遂げ去る四日午後四時歸群した赤松、樋口兩委員の岩國會談報告會をかね寄附金問題今後の對策を協議する公職者懇談會は前項の如く五日午後八時半から府廳會議室で開催された

樋口、樣浜、加茂、趙、藤山、渡邊、千頭、久保、戶塚、氏家、清水、李、各府會議員出席し赤松氏から岩國で樋口、小瀨兩氏及び上林社長に面會して懇請したが結果は何等の光明を認めることが出來ず甚だ汗顏の至りに堪へず、責任を痛感してゐると顛末を詳細報告し四日午後九時から開かれた委員會における「强要運動」問題に對する樋口氏の釋明を委曲報告し提委員もまた補足的に報告するところあり、それより寄附金問題今後の對策について協議した結果「寄附金强要運動」云々の電文に對する空氣は依然混沌として釋然たらず某議員の要求で秘密懇談に移つた

傷つけられた自尊心
鬱憤なほも晴れず
寄附金を減額された場合の
公職者の態度注目

前後の情勢から推察して府側から少くとも十萬圓以上と確然數字を掲げて交涉を開始した委員は府民の利益を念願顧慮すべき公人の立場として五月減額した際にこれを受くべきか拒絕すべきかの、その態度決定に少からず苦慮してゐるのではないかと見られてゐる

樋口專務の釋明で諒解
强要の字句の祟り
一先づ圓滿に解決

【群山】南電の手切れ金十萬圓問題から派生して公職者の自尊心をいたく刺激し、成行きを注目されてゐる「寄附金强要運動」の電文字句に端を發する問題は、去る四日午後八時から府廳會議室の間で開かれた南電問題對策委員會に發信者たる當の樋口南電專務が出席し打電する當時の心境と群山における寄附金强要運動を客觀的に見た觀察等縷々述べて群山公職者を侮辱する如き氣持は毛頭なかつたと釋明したによつて委員も漸くこれを諒として五日午後七時半から府廳樓上會議室の間に公職者懇談會を開きこれを報告した、よつて『寄附金强要問題』もどうやら圓滿に解決を見るに至つた

騙り主犯逮捕

【大田】十年七月唐陽郡赤谷面芝川里金在天外十二名共謀の上京城本町毛利藥人外三名を甘言をもつて重石を廉に三百六圓五十錢を騙取した事件の關係者十一名は當時直ちに逮捕したが事件の主要犯人同面分谷里尹壽炳（?）は以來行方不明のところ三日同里盃架方に舞ひ戻つたところを逮捕された

一圓を五千圓に
巧みに預金通帳を改竄
怪しい男つかまる

【平壤】五日朝府內新岩里平和旅館に臨檢に赴いた平壤署員が宿泊人新京富士町料理業宮澤憲根（二?）と稱する男に不審を抱いて同人の所持品を調べると五十一圓預金の滿洲興業銀行の特別預金通帳をもつてゐたがどうみても僞造した形跡があるので怪しく思ひそのまゝ本署に同行嚴重に取調べた結果、にらんだ通り一圓の預金を五千一圓に僞造したものと判明、引つゞき餘罪を追求中であるが預金通帳の僞造手口からみて相當の犯罪があるとにらみ新京に身元を照會中である

平壤の火事

【平壤】五日午前零時四十分頃府內新陽里一七三金昌洙方から發火、同五十分同家を半燒して鎭火したが損害は約六十圓、原因は煙突の過熱から

おさばるーむ

◇……【羅南】『寫眞』は石炭層だから禿げ山が多い見んさいあのお見事な禿げぶりを』

◇……なる程禿げ山かと指さす方を眺むればこゝには如何に尾崎道議の燦たる光頭……そゝつかしい諸君には容易に裏表の見極めがつくまいといふ譯……

◇……傍にゐた水田道議脇田會議長のご兩人……夫々たるわれと我頭を撫でつゝ大いに意を强うしていとも朗らか

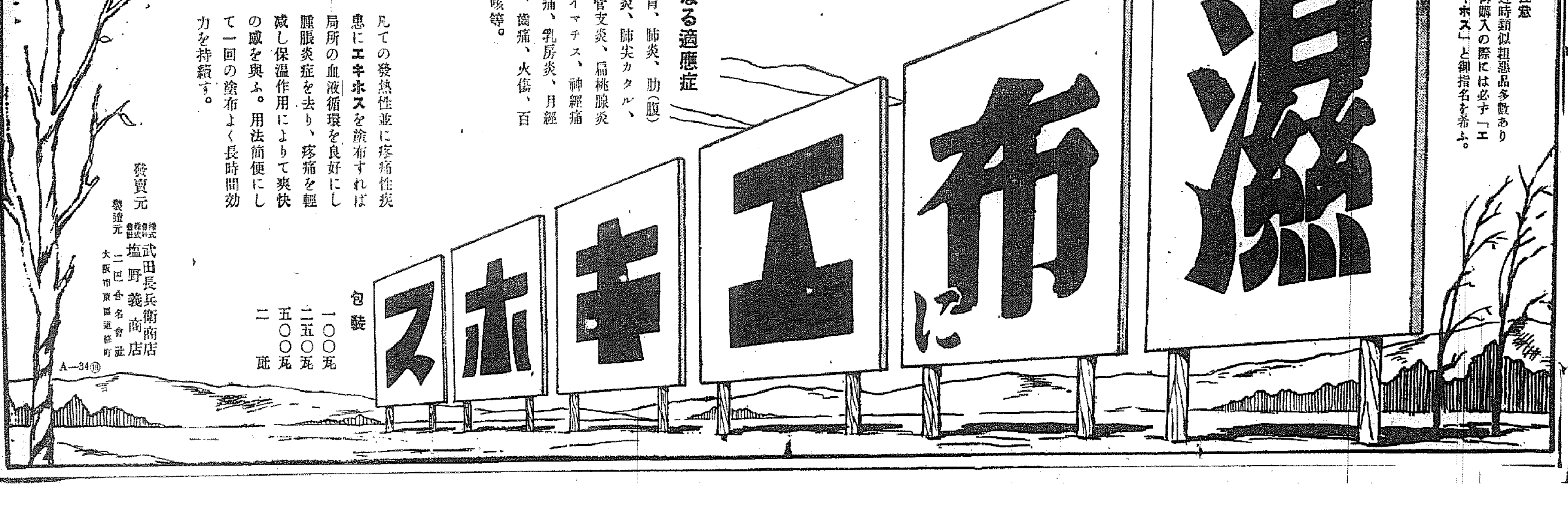

日曜えんげい

東寶の攻勢に對し 松竹側、斷然抗爭

これから愈よ面白くなる

小林一三氏の東寶ブロックを動員する映畫界への魔手は更に池永浩久氏を動かし未曾有の大動亂を呼びおこさんとし愈よ表面化したが松竹ブロックでも斷然に出でるものと豫想されるが、恰も去る四日西下せる城戸四郎氏は白井信太郎井上重正氏らとこれが斷然態度に就いて協議、抗爭の腹を決めた模樣で、近く聲明書を發表するとあり成行は注目される

東寶、新興を狙ふ

高田稔、岡譲二、さては澁澤正男等々大物スター、監督に狙ひをつけ首尾よく見事に射落した東寶ブロックでは今度は鋭鋒を新興キネマに注ぎ同社がピカ一スターと誇る逢初夢子は「女よ何故泣くか」を終了後病氣と稱して休養中であつたが東寶系の積極的暗躍が見事成功したもので彼女は今後東寶、J・O、P・C・Lの映畫、舞臺掛け持ちで活躍第一回出演映畫はP・C・L成瀬巳喜男監督の「雪崩」で岡譲二と共演する事になつてをる

花と一戰！ 四月の邦畫

陽春四月ともなれば爛漫櫻花と絢を競つて各社とも大作を矢繼早に封切るが、そのトップを承る四月第一週の邦畫豫定呼物番組が早くも左の如く布れた

◇日活 渡邊邦男監督大河内傳次郎主演「丹下左膳」完結篇

◇松竹 衣笠貞之助監督オールスターキャスト「大阪夏の陣」

◇新興 溝口健二監督河津清三郎山路ふみ子主演「愛怨峡」

◇大都 吉村操監督琴糸路、杉山昌三九主演「唐人お吉」

◇P・C・L 山本嘉次郎監督入江たか子高田稔主演「良人の貞操」

世界の色男―クラーク・ゲーブル君は最近彼の「戀愛秘訣」なるものを公開に及んだが曰く「次の六則に盡きる」

戀愛秘訣6則 ゲーブル傳授

1、戀人の前では常に自分の最も惡い半面を示すべくこれは最初の過程では特に肝要であるさうすれば後から彼女を失望させずに濟む

2、花束などといふ無駄なプレゼントは禁物である、そんな餞贈は結婚してから大變な負擔になる

3、約束の時間は遠慮なく破るべし、次のランデブーが有効なること必定である

4、約束を破つて御機嫌を損じてもよし！すかさず、一週間も放つて置けば向ふから降參して來る

5、結婚する前に豫め將來の生活を宣言すべし、一生働けなくても彼女の財産だけで食べる見込の無い場合は諦めること

6、最後に結婚を與へてくることは厳禁である「ノート」などにお構ひなく勇敢に突進すべし、果物は何時かは熟れるものだ（寫眞はクラーク・ゲーブル）

志賀曉子、銀幕再生

菊池寛、村田實兩氏の斡旋で

志賀曉子は甦生出來るか―銀幕の妖婦を地に行つたヒロインとして一昨夏、墮胎、嬰兒殺しの怖ろしい罪名の下に司直の手に捕へられた志賀曉子は一年有餘の贖罪生活を終へ客年十一月懲役二年執行猶豫三年の判決で、罪の懺悔しい生活を清算、今は甦生一路を目指してゐるが、果して彼女は甦生出來るだらうか―飾りにもそかりし彼女の華かさ恰も夏の夜空の五彩に色どる煙光にも似、その華爛に狂ふ蝴蝶にも等しき勝時であつた新聞、雜誌と掲揮と熱意のもた

クレールとフエデとデユヴイヴイエ

今村大平

フランス映畫はいま一番高い處にある。これは、なによりもフランスの映畫監督が戰後の新しい藝術運動にもまれ、その苦惱を通つてきたからであらう。ルネ・クレールにしても、最近「罪と罰」で問題を投げたピエール・シユナールにしても、いづれもピユーリズム純粹主義とかシユール・レアリズム超現實主義とかの新しい藝術論から出發した自覺をもつてゐる。さういふ意味での自覺は映畫だけでなく音樂や建築や繪畫や文學の方面でも言はれる。たとへばヌーボウ・ルビユウ・フランセ「N・R・F」を中心とするアンドレ・ジードとかアンドレ・マルロウとか、ルイ・アラゴンとかいふ作家のもたらしたものと映畫のなかにクレールやフエーデが築きあげたものとは相似たものがあらう

◇

それでなくともプルーストの心理記録的文學や、ピエール・アンプなどのルポルタージユ小説やル・コルビユジエ・ジアンネレ・オサンファン以後の建築理論やドビユッシイ以後、いまのアルチユール・オネガーに至る現代フランス音樂の世界的な意義は大きい。フランス映畫の高さはかういふ環境と關係して考へられると共にまた大きな映畫資本がないといふ事にも關係するらしい。小プロダクションが分立して、互ひにつぶれたり復活したりするやうだ。映畫作家は多分不安定なものだらうが、そのためにかへつて彼等は可成りの藝術上の自由をもつてゐるに違ひない

◇

さういふ處に多くの秀れた純粹映畫が生れた。クレールの「眠るパリー」「幕間」「マン・レイの「エ・マ・ク・バキ・ア」や「ひとで」やレジエの「機械的舞踊」やデユラックの「貝殼と僧侶」やホルサノフの「秋の霧」や「メニルモンタン」やキヤバルキアンテーの「一時の他たに物もなし」やエプスタインの「獅子」や「三面鏡」やジアン・テデスコの「鍛工場」など數へあげればきりがない。このなかのある作品は日本にも來たがかうした商業に比較的制約されない作品を製作することによつてアメリカ映畫が最大の商業主義的作品で世界の市場を制してゐたときにフランスの映畫は映畫の新しい性能をコツコツと發掘してゐた譯だらう。だからアメリカ映畫がグリフイスにおいて與へた理論とチヤップリンによつて生み出した劇作法は現在のフランスの代表的な監督の手で發展した

◇……

ルネ・クレールは「ル・ミリオン」や「自由を我等に」や「最後の億萬長者」でチヤップリンの用ひた演出を明かに發展させてをり、また彼は自分の恩師をチヤップリンだとも言つたことがある。現に彼の喜劇に登場人物の動作を分解してチヤップリンの動作の樣に機械化した。そしてそれが可笑味を與へる「最後の億萬長者」ではその機械化された動作が政治經濟のカリカチユアーにまで高まつた

◇……

グリフイスのシネマツルギーは事件をどういふ風に展開するかといふ映畫の最初の敍事的方法だ。これを繼いだものはチユリアン・デユヴイヴイエである彼は「ゴルダー」や「モンパルナスの夜」や「にんじん」や「地の果てを行く」に於てグリフイス的手法を發展させた。彼はアメリカのメロドラマ作家のやうに單に事件を語らうとするのでなく人生を語らうとする。この點でアメリカのメロドラマに飽きてしまつた世界の客を惹きつけてゐる「にんじん」では纖細に傷めつけられた少年の感情をジユール・ルナールがその文學で描いたやうに描かうとする「ゴルダー」では段落しつつある資本家の悲劇をネミロフスキーの小説と同じやうに狙つてゐる「モンパルナスの夜」では、ジエシユヌノンの小説と同じく犯罪者と探偵の心理的な對抗を狙つてゐる『地の果てを行く』では彼はマツコルランの小説がなしたやうに、外人部隊に雇はれて死んで行く男のあとを履行して、そして、その陰慘な「地の果」から人生を振りかへつた

◇……

彼が心理描寫において、文學のやうにうまくやれなかつたとしても或ひはさう急に非難できないこゝにはまだやつと數十年の歴史しかない。グリフイスが出て二十年位あるほどの間に、その敍事的形式が文學をどうにか消化するまでになつた、デユヴイヴエはこの點でアメリカ映畫の祖先が與へた形式を正しく繼いだそして、そのなかにフランス文學の築いた内容をもちこんで、メロドラマの型を破壞しつゝある。これが、さらにジアック・フエーデに及ぶと、事件が人間の背後にかくされ、人物の心理とか性格が目標になつた。彼においては敍事的形式のなかから敍情的方法が生れ出でたとしてゐる、すでに、無聲時代の「面影」や「なだれ」においてさうだ、そしてトーキーの「外人部隊」から「ミモザ館」に至つてこの敍情性は精緻に高まつて來てゐる

ワイントラウブ樂團 十一日から明治座に出演

◇……映畫「ワルツ合戰」「既婚の天使」近くは「ウエロニカの花束」に出演してわが國にも紹介されてゐる名樂團ベルリンのワイントラウブ・シンコペーターズジヤズ樂團が來城、來る十一日から明治座のステーヂからアトラクション公演をすることになつた

◇……ワイントラウブ・シンコペーターズは數年前に異つた國籍を持つた數名の若い學生達が音樂愛好によつて結ばれ生れた樂團でその公演した都會では一夜にして有名になり彼等は所詮の學業から遠ざからねばならなくなつた彼等の音樂會は大劇場やフイルハーモニーで行はれ益々人氣を高め遂に彼等は永久に學業を捨てるに至つた、さして今日まで各員平等を主義とし出しものを定めるにも籤を引き仕事の收入も平等に分配に生きてゐる

◇……一九二九年伯林一流のウインターガルテンに成功して以來各國の主都に招かれその出しものはナンポ早く音樂的なもの、ユーモアものに新しいアイデイアと洒落なギヤグを含め觀客の耳許りでなく目も娛しませる高級樂團である次にメムバーを紹介すると1ワツシヤ（ポーランド）2グラック（ドイツ）3カイザー（ペルー）4シユールツアータ（英國）5ワイントラウプ（ドイツ）6ワイス（ドイツ）7ツイーゼ（アメリカ）―括弧内は國籍

今晩のラヂオ

六時童話劇「太平」華心館▲六時二五分 副業講座（城）鐵田澤一郎▲七時三〇分 齊唱（東）女子學習院敎官學生有志▲七時四五分 筝曲（大）菊仲米秋外▲八時 ラヂオドラマ（東）飯田蝶子外▲九時 解説（東）經濟學博士服部文四郎

メトロ 新映畫の栞 桑港

一九〇六年の有名な桑港の大震災より恐ますが、その惑にかけてのバーバリー・コーストにおける物語、「結婚十分前」「或る夜の特ダネ」のエマーソン、ハイマン兩氏がプロデユース、「戀なき男」のW・S・ヴアンダイクが監督した、カメラは「白蘭」のオリヴア・マーシユ、主演はクラーク・ゲーブルとジヤネット・マクドナルドがはじめて共演、それにスペンサア・トレーシイが助演する【十日から大船「荒城の月」と共に京城明治座封切開成社も同時】

◇……ルイス・マイルストンはユナイト傘下のウオルター・ウインジヤー・プロで紐育の有名な劇作家クリフオード・オデッツとの共同脚色に依る「スペインの城」を製作と決定した。主演はマデリン・キヤロールの豫定

（寫眞は今週のマクドナルド）

不連續線

戀の祈

無論、彼生にも戀はありますよ。

その戀が、どこまで眞劍で、どこから先きが商賣づくかといふことになると、それはちよつとむづかしい問題ですけど、兎に角、十六七の時分には、若くて綺麗な顏をしてゐる親切な男を好きになりますが、十九から二十、二十三の頃になると、男振りのよいのは勿論のこと、親切で、金があつてその外に地位もあり、名聲もあるといふ人でないと、相手に致しません。

ところがですね。二十六七から三十の聲を聞くやうになると、男の若い若くないは問題でなく、まして、男振りなどは何うでもよくなつて、たゞ、自分の面倒を見てくれる男でさへあれば、それで滿足して行けるといふのが、先づ大體の通り相場でせうか。

さういつて數へてくれた惑女生があるといつて、それをまた、私に受賣りしてくれた友人がある。

私は、知識が一つ殖えた。

中山延見子來演 來る十七日から京城劇場

昨年日活多摩川作品「風流深川唄」に出演して一躍大衆的人氣を博し東京劇場でも實力をみとめられた女優中山延見子は四年ぶりに京城劇場に出演、來る十七日から五日間、中村竹三郎、市川百々之輔、澤村長十郎、澤村訥太郎等の一座でお目見得することになつた【寫眞は延見子と竹三郎の一代女】

エノケン二世

×……P・C・Lで出演エノケンの一人息子の鍈一ちやん（五つ）が始めて映畫に出演、しかも堂々主演するこれはP・C・Lの岡田敬監督、吉野馨キヤメラのスタッフが山本嘉次郎のシナリオで映畫化する横山隆一作の「江戸ッ子健ちやん」で鍈一ちやんは健ちやんに扮し、華山と一緒にラヂオの放送をしたこともあり小粒ながらも樂壇りの演技度胸は相當のもので「日本のエノケン二世」の期待の人氣に高白洛子、滿川紅子、堀眞砂子等が出演する豫定である

京山小圓嬢

◇…八日から京城劇場に女流浪曲の權威京山小圓嬢は八日から四日間京城劇場で開演する、一行のメムバーは京山雪洲、中川勝雪、天光軒菊月等、入場料は特等の外各等七十錢均一（寫眞は京山小圓嬢）

間奏樂

新興キネマ霧立のぼる主演「女よな何故泣くか」鈴木澄子主演「おつる絶讃歌」の東西劇場映畫二大作は「お涙週間」として入場者に特製ハンカチを進呈してゐるので、觀客一人が「來週は〃アアン泰仕週間〃として入場者にイノシ」一枚進呈すればいゝな」

洋畫ニユース

◇ゲーリークーパーの次回新作は「キッス・イン・ザ・サン」と決定、英國スター、マール・オベロンが共演することになつてゐる、これはホリウッドの有名な監督レオ・マッケリイとフランク・R・アダムスの原作フレデリック・レオンデール脚色のもので「マルコポーロの冒險」完成次第直ちに着手する

粂平内（くめのへいない）

(98) 小金井蘆洲 演 福田勇 畫

津崎兵庫（三）

「平内先生も迚も敵ふめえといふ評判でござえすや」

「成程、そんなことであらうと思つた。いや大きに御苦勞だつた」

長兵衛は駕籠を平内の道場へ飛ばして、乾見の探つて來た一伍一什を話した。

「先生、わつちは水野も近藤も少しは惡意の間柄ですから、かうして擔かれるのに何の不思議はねえが、しかし先生を呼んだのには何か計畫のあることゝ思ひます」

「成る程な。いや拙者もさう思つてゐる」

「まア、わつちの察しますところおやア、その津崎といふ野郎と試合をさせるか、または喧嘩でも吹つ掛けるか、どうせ碌なことは仕出かすめえと思つて居りますから一層斷つてしまつて行かねえ方がいゝのだが、……さうすれやア手紙の終りに書いてある厭味の通りになつてしまつて、先生の顏が立たなくなるし……」

「いや、長兵衛殿、拙者の家來とでも左樣な醜は吐けんな」

「さうですね、困つたな。それに若と違つて今では貴方も松平大和守樣の家今日本一と云はれる劍術の大先生、何をするにも輕率な振舞は出來ねえ御身分、はて、弱つたことが出來たわい」

腕を組んで考へ込んでゐたが、やがて、

「ちやアからしやせう、當日の掛引萬端はこの長兵衛に任して置いてお與んなせえ。何處までも闘怨の緒をしめて、必ず短氣を出してはいけませんぜ」

「いや、宜しい。何事も貴殿にお任せする。好きやらお取計らひ下されたい。必ず／＼短氣は出し申さぬ」

親切な長兵衛の言葉に、平内は堅く約束をした。

兵庫の道場開きの日は間もなくやつて來た。平内は數小紋の裃を着て、松平家に於て五百石を頂戴するだけの格式で出掛けた。

長兵衛は何までも伊達家姿、長脇差を落し差しにし退屈に乘掛つて出かけて行つた。親の品を山の手らしに届悪に被せてかせ、時刻は朝の五つ時（午前八時頃）平河町の津崎兵庫の道場へ着くと、門前には例の大看板、平内の道場にも劣らない構へだ。

「へッ、おッそろしい大きなものを揃へやがつて、これで平内樣にボカッと一本やられた日にやア夜逃げをするだらう」

長兵衛心の中でせゝら笑つた。

門のところで駕籠を降りて玄關にかゝり、平内とは別々に案内を乞ひ、導かれて座敷へ通つた。

にたり／＼と笑ひながら出て來た水野十郎左衛門、先づ平内の座敷に出て來て、

「これは／＼平内殿、今日はようこそお越し下された。拙者が水野十郎左衛門、唯今はまた過分の御挨拶、恐く痛み入る」

拙者と逢はぬ、とは切い言葉だ。櫻田門外月下の試合、命のやり取りまでした仲である。

「これは／＼水野の御朝でおらせられるか、拙者粂平内でござります」

何と云つても先方が身分が上だから仕方がない。平内は丁寧に平伏した。

入れ代つて挨拶に出たのが近藤登之助、長坂血槍九郎等で、やがて十郎左衛門が同道で入つて來たのは、大兵肥滿、身の丈け群に優れた一人の偉丈夫。

「平内殿、これが當日御納組の指南番即ち道場の主人、津崎兵庫先生でござる」

「粂先生、拙者が兵庫でござる。御今御聞怨に願ひまする」

「いや申し遅れて恐れ入る。拙者粂平内、どうか御同樣御懇意に願ひます」

鄭重に挨拶を交はしたものゝ、双方心の中には闘志が鋭く動いてゐる。平内、兵庫の眼光は既に初對面にして險惡な方向に進んでゐた。

事務用 學生用に 書きよく錆びぬ 定評ある國産品を 是非!!

ムッソリーニペン

ムッソリーニペン發賣元 大阪 株式會社 澤井商店

補血強壯劑 參茸トニク

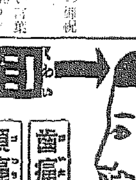

頭痛は 齒痛と頭痛に 神經痛にも大效

一回効散

一回効散は キヤメの違ひが評判の よくきくと言つてどこの藥店でも近頃賣れ行です

一包より御試用一度おためし下さい

本舗 大阪 森田製藥所

阿波共同汽船出帆

威海衛、芝罘、大連行 利通丸 三月二日

鎭南浦、大連、天津行 第三共同丸 三月四日 第十八共同丸 三月五日 長山丸 三月五日 第二惠丸 三月六日

▲朝鮮鐵道局主要驛ニテ乘客並ニ所連絡貨物取扱仕候 乘客切符發賣所 京城三越支店內 ジヤパンツーリストビユーロー案內

代理店 仁川海岸町 野口商會 電話二四番

黃金座

三月一日封切七日間 日活提供記念特別興行 正午より晝夜連續三回 各等全部・大人五十錢 學生・小人 三十錢

日活・時代劇 大河内傳次郎主演 小市丹兵衛 追ひつ追はれつの卷

コロムビア特作日本版 ジーン・アーサー主演 大都會の戰慄

日活・現代劇 岡譲二・花柳小菊主演 浴槽の花嫁

コロムビア漫畫マンガ 海上五つ兒誕生 東日大每國際ニユース

團成社

五日封切（五日間）毎日十時半一時半六時廿分三回

◎ユナイテッド社特別提供 傑作 巴里の女

◎廿世紀フオックス特作 ジヨージ・ラフト ロザリンド・ラッセル主演 何が彼をさうさせた

◎新興大泉特作映畫 脫線令孃 霧立のぼる主演

中央館

水島道太郎 琴糸路主演 闇に呼ぶ聲

アルーケイオー社特作日本版 チリヤーダードイツクス主演 アリゾニアン

義人 長七郎

六日より九日まで四日間公開 階上階下 十錢均一 毎日晝夜三回興行

喜樂館

よい映畫を安い料金で第二陣 三月六日……三月十日……五日間

朝日世界ニユース

追憶の薔薇 前後篇（新版）

海鳴街道（新版）

◎階上階下大人二十セン均一 學生・小人一十セン

◎半額サービスは午後八時三十分より

◎毎日午前正11時30分開映！連續入替なし

朝日座

三月二日より七日間 浪曲界の豪華陣 大笑會大一座 映畫でおなじみの巨人 横尾泥海男 特別出演 菊田喜美子

浪花館

三月三日より五日間 新興大衆版 三大トーキ

メーテルリンク原作 青い鳥（浪曲劇）

立松晃・霧立のぼる主演 脫線令孃

大谷日出夫・市川男女之助・鈴木澄子・芝田新 大競演 兒雷也（前後篇同時上映）

入場料 大衆席 大人三〇錢・學生二〇錢

三月一日より七日間 P・C・L 前進座 河原崎長十郎 戰國群盗傳 第一部「虎狼」

東和商事提供 風雲の歐羅巴

東日大每 國際ニユース

大人五〇 學生小人三〇錢 溫風暖房完備

京城劇場

三月八日より四日間 テイチク專屬 京山小圓嬢一行

京龍館

四日より四日間 第一映畫超特作 原作・監督溝口健二 山田五十鈴主演 オールトーキー 祇園の姉妹

京都寫眞特作 オールトーキー 新版六花撰

ユニヴアーサル特作日本版 自殺合戰

松竹キネマ 明治座

三月五日より九日まで 上映時間表

京日世界發聲ニユース 11,00 2,41 7,00

朝日世界發聲ニユース

桑港（サンフランシスコ）

松竹大船名作 人妻椿 前後篇大會 11,10 2,55 7,16

明治座ファン御優待早朝サービス 正午十二時迄大人40錢 學生小人20錢

主婦の頁（ぺえじ）

あなたの御健康の爲に！

一家の主婦のお仕事はなか〳〵樂ではありません　疲れますな　風邪など召しますな　疲れも風邪も万病の附込むスキです　そのスキをつくらぬ要心にこの良質葡萄酒——赤玉ポートワインを毎日御愛飲下さい　これは幾多の貴重な榮養素を保有する優れた滋精酒です　強い底力をあなたのお體につくつて行きます！

赤玉ポートワイン

◆これは　身体の元氣精力となる優秀な榮養素——葡萄糖・果糖のほか　なほ血液や骨骼を養ふ鉄分・カルシウム分等をも保有して居り且つ直接　新陳代謝・ホルモン分泌等の機能を鼓舞する働きをも具備して居ります　單に疲れや風邪の豫防の爲のみでなく　進んで全身の健康を高め健康美を保つ上にも日常必ず用いて戴きたい飲料です　なほ味ひ甚だ甘美で御婦人のお口にも適するから重寶です

御主人に喜ばれる御晩酌！

ポンパンは林檎シャンパンです　林檎シャンパン特有のスッキリとした爽やかな飲心地は例へやうもないほど快適です　そのうへ輕い醉ひに疲れも消えて伸びやかな寛ぎが得られます　而も林檎の榮養を保有してゐますから　おからだを元氣にします　どうか御主人におすゝめ下さい　こんな快い　からだにも良いお酒ですもの　奥樣のお心づくしも偲ばれて　御主人はどんなにか御滿悦でせう！

ポンパン

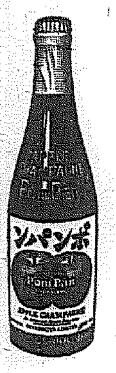

◆シャンパンは古來　目出たいときの祝酒としても賞用されて居ります　御家庭で御宴會をなさるとき　或ひはお祝ひの御進物などにも御利用下さい　氣がきいてゐて　而もさうした場合にふさはしいものです

お子樣のおやつに！

おやつとしては　お子樣のからだによく　それでゐてお子樣のお好きなもの　それが理想でせう　コーリンはその理想に最も合致したものとして躊躇なくおすゝめする事が出來ます　それは純粋な林檎汁で　骨骼を養ひ　また肉附や血色をよくする等の効果を有し　而も天然の程よい甘味と酸味があつて　お子樣のお好きな味をしてゐるからです

コーリン

◆コーリンは新鮮な林檎三十五個分を一瓶に收めた濃い林檎汁ですから　召上るときは　お口に合ふやう水又は湯・平野水等で五六倍にお薄め下さい　さうすると實においしく　また一瓶がサイダー瓶に約五六本分の量となり甚だお徳です

すてきな御家庭向飲料！

御家庭で　お忙しいあととか　お退屈なときとか　喉のお渇きになつたときとか　或ひは食前に　食後に　三時に　誰でも　いつでも　飲んでおいしく　また爽やかで　而もおからだのためにも頗るよい　といふ　慰安飲料　清涼飲料　健康飲料　等を兼ねたすてきな新飲料です　ぜひ御常備置き下さい

トリス葡萄汁

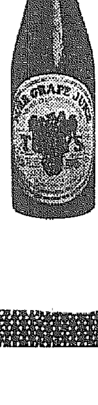

◆トリス葡萄汁は　成熟した新鮮な葡萄の汁を極めて衛生的に絞つて造つたものでなんら人工的に着色着味を施してなく　葡萄天然の風味と豊かな榮養を完全に保有してゐます　御健康な人にとつても勿論よい飲物ですが　特に御病人の慰安飲料・健康飲料としては醫師のすゝめる絶好のものです

御來客に！御一家の團欒に！

御來客の時の飲物は主客共に戴けるもの　團欒の時の飲物は御家族御一緒で戴けるもの　そして和氣あい〳〵たる氣分を醸すもの　かうしたものが一等でせう　してみるとトリス紅茶は理想的です　老若男女どなたのお口にも適する明るい快い風味で　その一杯は　よくうち寛いだ和やかな氣分を醸しだすのです！

トリス紅茶

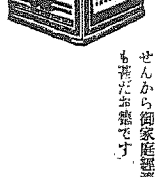

◆これは　世界一流の茶樹——セイロン種を　これまた世界一流の茶の國——日本の沃地で育くて造つた紅茶です　色も味も香りも全く申分ない良品で　しかも舶來品のやうに高價でありませんから御家庭經濟の上にも甚だお徳です

鮮內倉庫問題を中心に 殖產契側の態度
農會、殖產契、米管が協調し 有無共用の實を擧げる

既報の如く鮮內における倉庫問題については從來各道農會系統が設立運用せるものゝほか殖產契系統による金融組合系の倉庫が次々建設せられてゐるが更に今回米穀管理統制法の實施に伴ひ所謂米管倉庫の設立が各地に於て論議されてゐる處からさなきだに經營難にある倉庫業をして益々鼎立の狀態に陷れるべく、これが具體的善後策については本府當局並に金融組合側で種々考慮折衝中であると言はれてゐる。右につき金融組合側の意向を聞くに大體に於て倉庫事業の鼎立といふことは事實である。殖產契の倉庫についても同契の農倉が問題化されると同時に農會側からも相當の意見が飛び出してゐた、のみならず、米穀管理法案の實施によつて米穀倉庫が設立されるとの說が現れて愈よ倉庫業整理といふことが難問題となつた譯である。けれども現在の地方倉庫については殖產契はその必要によつて設立してゐるものであり、現存の農會倉庫もまた相當の價値と利用とを續けてゐる。從つて若し米管倉庫が論議されるのならそれは現在の農會倉庫及び殖產契の倉庫と互に連絡をとり有無相通じる施策を講じて利用しあふ樣に心掛けるべきであると思ふ、徒に屋上屋を架くやうな米管倉庫を急いで設立する必要はないといふにあるがこの議論が相當根據のある處から本府としても今後此點を考慮して適當に善處するものと見られてゐる

國民政府が斡旋して 人絹工場を設立
對支輸出は打擊か

【上海五日赤星特派員發】國民政府實業部に於て計畫中であつた人絹工場は資本金四百萬元で愈よ明年一月操業開始されることに正式に決定した、右人絹工場は民間紡績工場の出資によるもので一日の生產高は三トンの豫定である一方上海紡績工場及び銀行界の出資を仰ぐ人絹工場設立を計畫中であるが實業部では人絹工場統制のため工場は民營とするも政府の手でこれを監督し全國工場の資本を總額二千萬元以內、一日の生產高五十トン以內とするに決した、このため我がレイヨンの對支輸出は將來大打擊を受けるものと見られる

法貨切下げ 三割以上
財界は安定か

【パリ五日同盟】フランス政府は去る一九三六年九月イギリス、アメリカ兩國政府との間に通商協定を締結次いで十月フラン貨の對平價を減じて二五、一九パーセント乃至三四、三五パーセント方平價切下げの權限を政府に賦與したが國內の物價騰貴の影響で輸出促進の效果をあげ得ずフランス銀行の金準備は今や五百三十七億フランに激減し去る一月二十九日ロンドン金融市場から借入れた四千萬磅の借款も殆ど使ひ果した實情にありオランダ、スカンヂナビヤ各國への資金申込みも拒否されたので近いと見られる、以上金融上の重大難局に當面しブルーム首相は自ら出馬最後案を下すと云はれ五日エリゼ宮に緊急閣務會議を召集切下げを確定することとならう、切下げ水準に關しては

一、現在の爲替相場の水準即ち對米四仙六十六、對英一〇五フラン一二見當に安定せしめ切下げ率は三割

一、弗貨に對し現在の對英爲替相場に比し六分五厘方下値に安定させる、この場合新平價はこの弗價により最大限度の切下げを受けることとなり對米新平價は四仙三五見當となる、但し對英は右の半分の三割二厘五厘の下値に安定することゝなりこの場合對英レートは一〇八、六〇フラン見當となる

一、第三に現在のフラン貨對米約二十一フラン二二の二分五厘引下げはこの場合對米パリチー一二二フラントなり約三割一分七厘方の切下げに當る

但しハバス通信の金融消息の報道はフラン貨は現在の水準で安定されようと傳へられてゐる

鮮銀券滿洲回收
二ケ月で一千百萬圓

鮮銀の在滿洲國支店讓渡に伴ふ滿洲國內の鮮銀券回收は滿洲中央銀行に回收事務を委託してゐるが一月中に六百六十萬圓二月中に五百萬圓合計一千百萬圓以上の回收を見たにも拘らず鮮銀券の發行高は現在一億七千萬圓臺で昨年と大差なく鮮內における經濟活動の活況を如實に反映してゐる

▲鮮銀對外爲替建値（六日）

紐育	廿八弗十六分の七
倫敦	一志二片丁
上海	一〇五圓五

春蠶掃立 八分增
全面的增產か

生絲相場好調持續と農村振興運動への本年度よりの蠶繭增殖計畫織込により朝鮮の蠶業は本年を更生スタートとして全面的增產に入る狀勢であるので本春の春蠶掃立も前年の六十萬枚より五分乃至八分の激增が豫想されてゐる

肥料叺の生產
既に二倍の增產振り

鮮內の肥料叺は二月二十日現在で七百十一萬五千枚の生產で前年同期の三百六十四萬五千枚に比し實に二倍の增產である、道別では慶南が前年に比し三倍、忠北、京畿、咸南が二倍を夫々增產してゐる、前年は三月二十四日に豫定數量千二百萬枚を突破したが、今年は更に早く千五百萬枚の豫定數量を突破する見込みである

因收叺が引續き行はれるとの期待でプレミアムは約二十三、四圓の申込みが多い模樣で叺樣は自二圓臺に騰騰してゐる

鴨綠江水力 發電工事
今春着手

【大阪電話】奉天六日發大阪市生業部入報に依れば鴨綠江に於ける水力發電計畫は今春より工事に着手することになつたが右計畫內容は資金一億圓を以て四十萬キロワツトを發電するもので資金引受は朝鮮窒素、滿鐵、滿洲電業各三千萬圓滿洲國政府千萬圓と決定した

實株專門業
効果的なるパンフレツト福や相報進呈
福や證券商事株式會社
東京市日本橋文久良角　電話日本橋(8)四五〇〇

鐘紡への合併を機に 王子東滿を手放す
新社長は赤司氏に決定

【東京發】王子製紙が自らの支配下に收めるものと決めてゐた東滿人絹パルプは遂に既報の如く鐘紡の傘下に移ることになり之が第一段としてこの一日の東滿臨時總會に於ては合併の立役者である赤司初太郎氏が愈よ東滿社長に就任することに決定したが、こゝに於て王子製紙でも全く東滿を自己の支配下に收めることを斷念し、從來の持株である六萬株をいよいよ手放して東滿から完全に手を引くことになつたと云はれる、しかしてこの六萬株が鐘紡の手に移るかそれとも市場に於て賣却されるか今のところ未だ決定してゐないが、何れにしても王子が東滿から完全に手を引くことは先に技術者全部を同社に派遣してゐる關係上今後に相當の問題を殘すものとされ、その成行きは非常に注目されてゐる

吉村榮左衛門氏 證券取引免許
近く開業す

仁川穀取引店吉村榮左衛門氏は豫て朝取商券部取引員免許申請中のところ二月四日附を以て認可されたので近く開業する事となつた同氏は小林取引員店支配人として斯界に知られた人でありその活躍は期待されてゐる

京電增資割增 金二十四圓

京電の增資一萬株の公募は五日より開始したが第二

發明研究室陳情

朝鮮工業協會田川副會長及澁谷常任幹事は五日午後十一時過般決議した中央試驗所へ發明研究室を、綜合博物館內へ發明品陳列所設置方を本府へ出頭陳情した

穗落

重要產業統制法では セメントのみが朝鮮で指定されることになつたがセメントはすでに自給自足の域に達したのが客觀的背景だ▲重要肥料業統制令又然り！▲このほか內鮮同樣に施行されてゐるものには國策による石油業令等があるが重要と名のつくものは朝鮮ですでに自給自足の域に達したものでが內鮮產業統制も或る程度の範圍が敷衍してゐるのが判る▲金組系及農會系の倉庫に對立の機運が強い▲これは朝鮮內部の問題で敢て統制とは云はれぬが何とか調整は出來ぬものか▲南鮮合同電氣では首腦幹部及本社の位置決定に一番邪魔してゐるのは地許民の騷ぐ事だ▲騷げば騷ぐほど結果は地方の期待外れを來す事を此際とくと考へねばいかぬ

五ケ年計畫案と 滿洲國の產業界
貿協ハ市出張所調査

朝鮮貿易協會哈爾濱出張所よりの報告によれば滿洲國政府の發表せる五ケ年計畫を背景とする滿洲產業界の全面的展望は次の如くである

康德四年は滿洲國產業五ケ年計畫實施第一年度として所謂準戰體制に移行する記念すべき年であるが滿洲國に於ては動力、交通、通信、鑛業、重工業等の產業の基幹をなす部分は、建國當初よりつとに一業一社の統制が出來てゐたのであつたから、準戰體制に就ては五ケ年後に經濟各部門に亘つて目標を建てたこと、即ち統制經濟がより

計畫經濟 化した點を考へるとそれがよく分るのである、五ケ年計畫は一、鑛工業部門 一、農畜產部門 一、交通部門の三部に分つて建てられてをりはつきりと準戰經濟體制化の道へるのは鑛業部門に於て著しい、農畜產部門は畜產においては殊に顯著なるものあるが、一體に

農畜產は 鑛工業に比してその增產改善が技術的に先づ長期間を要し、且つ資本を投下しただけの效果を比例的に生じないと云ふ點が計畫遂行を困難ならしめるであるから農畜產部門は五ケ年にどれだけのプランを建てゝ見た所でその實現の可能性には自ら限度がある、次に增產の裏には改良が必要であり、畜產にあつては家畜生育の條件として防疫施設を完備することが緊急の問題であるが、かゝる經濟條件の改善充實といふ點並に鑛工業部門での一般產業の

基礎部門 としてこれが充實を期する點を見ると產業の根幹を定めてゐることも分るのである滿洲國五ケ年計畫は少し位の無理があるとしても敢て計畫遂行を期せねばならぬ、そこで五ケ年計畫による滿洲產業界の躍進、それに伴ひ考へられる凡百の經濟現象は可なり的確に現れて來るものと當然豫想される、康德四年度の產業を識る事は產業五ケ年計畫の進捗とその影響を中心として見るものであらねばならぬ

	現在生產高	五ケ年後計畫量
石炭	一千萬瓲	二千萬瓲
鐵	六十萬瓲	三百萬瓲
人造石油	—	百萬瓲
アルミニユーム	—	二萬瓲
金	一千萬圓	六千三百萬圓
電力	四二萬W	百二十萬W

で鑛工業の增產豫想金額で大體十二、三億圓の資金を要すると想像される、この

農業畜產 部門の產業五ケ年計畫は右述の理由によりその實行は四年度には具體的に着手されてゐない、農業部の旗印も前年度と大差ないし、傳へられる畜產特殊會社なるものもまだエンブリオの期を出です形を成してゐない、る第四次線建設及び國道局の道路橋梁新敷工事であるが、前者は滿鐵の資金繰り問題として

內地財界 及び大藏省に繫がり、後者は金額が一年間一千萬圓程度のことであるから、土建界の景氣としても前年度と變つたニユースを齎さないのである、よつて鑛工業の發展躍進が滿洲の經濟機構に直接刺戟を與へ、景氣を喚び起すことは相當期待してよいだらう、六鑛工業增產計畫のうち主なる規模は

生產力增 大に要する人員增加及びばら撒かれる資金は滿洲に異常な購買力を與へることは必至のことで、鑛工業の如きは康德四年度早々既定計畫に向つてそれぞれの面に當る各特殊會社は事業を擴げて行くのであるから、その限りに於ける影響として經濟界の活氣は期待される、而し乍ら茲に多少顧慮しなければならないのは生產手段の生產力を滿洲では鐵道工場關係その他極く特殊なもの以外には持合せたないことである、よつてそれ程

機械註文 は全部日本內地及び少部分歐米へ向ふのであつて、滿洲地元の景氣にとつてはこの點は間接的な效果を享受するのみとならう、而し乍ら一般購買力の新行向上昇と、特產界の立直りを主要原因とする農民購買力の充實は見逃し得ない事實である（終り）

明治町覺書

▲前日相場は新鐘の猛騰から大荒れに荒れた新鐘は七圓台まで飛躍する凄い膽振りで後場だで六圓幅も激動し丈夫茶沸付いた連中も相當に多かつたら▲新東は投げと利喰或は新鐘を高値出迎つたとみて新規に賣つた者もあるし珍らしい混戰であつたが今朝はやつと落付いて持合つてゐる▲フラン貨の再切下は必至の情勢にあると報ぜられてゐるこれが影響する所今日の國際經濟の情勢では大した事はあるまい世界通貨安定の示唆ではある▲上海に國民政府援助の人絹工場を計畫されてゐるのが我が人絹業への影響大なりと騷してゐるがどうせ米子又一派の喚聲になるのだから頭痛に病む程の事はあるまい▲新鐘人絹株が先行强い所をみせて來た帝人日レ洋レなど華やかな活躍をみせる時が必ず來ると信ずるがそれにしても月產上げて來ないのはどうしたものか▲例の擔保附社債發行の實現性も濃厚になつてゐるし利廻採算からみても一〇〇圓迄買はれて五分利廻だそれで新鐘高など風馬牛で八六圓台とは情けない▲子會社の統制も一段落を告げたし日鐵を始めとしてみな堅實な配當力を有してゐるのだから當然買はるべきものだ▲株式の供給過剩もあるが人氣的に惡いのだから始末が惡いがしこの株は最後に燃え上る事にならう▲重鑛株も局部的に高いがまだ買はれて來てゐない所に將來の株が殘されてゐる種は押目物色の一頁だ

雜株も堅調
日之出紡暴騰

押すかと思はれながら一同押して來す逆に新鐘は前日の高値まで引返して來た新東大新根强い揉み合をみせてゐる紡織人絹株高から雜株にも人氣が移行しつゝあり買氣旺盛にて底固き成行を示してゐる特に變つたものはないが日之出紡が五、六圓方暴騰して七八圓五新は三圓高の四五圓丁日產ゴムが一圓五高の七一圓五日產新も三八圓三五と强調であつた妥評雜株は圭力株に人氣を奪はれたかたちとなつてくまいかぬとこの相場はおさまりがつかぬ

三和株式現物店
京城府明治町一丁目

六日午後二時入電　△高▲安

銘柄	値	銘柄	値
鐘紡新	[illegible]	日新新	[illegible]
鐘紡新	[illegible]	日レ新	[illegible]
西部新	[illegible]	東人絹	[illegible]
朝製鋼	[illegible]	東洋人	[illegible]
北鮮紙	[illegible]	帝國人	[illegible]
朝鮮鋼	[illegible]	北樺新	[illegible]
商船	[illegible]	日石新	[illegible]
川崎造	[illegible]	同新	[illegible]
石川島新	[illegible]	二チタ	[illegible]
淺野新	[illegible]	日產ゴム	[illegible]
人肥新	[illegible]	同新	[illegible]
東化	[illegible]	三菱	[illegible]
帝火	[illegible]	ベルフ	[illegible]
日本曹	[illegible]	スゴフ	[illegible]
日曹	[illegible]	南洋	[illegible]
九州ソ	[illegible]	熱帶	[illegible]
芳澤鉛	[illegible]	ヴアル	[illegible]
日西ペ	[illegible]	特殊鋼	[illegible]
日石油	[illegible]	日紡	[illegible]
早山石	[illegible]	旭紡	[illegible]
大日自動	[illegible]	日粉	[illegible]

電話本局②代表6101 6102 6103 6104 6105 3922

殘存期待外れ

農林省が近く發表する三月一日現在の內地殘存米高に付ては種々收方共多大の注目を惹いて居る所であるが之れに付き市場有力者の意嚮を綜合して見ると即ち四千九百萬石見當であれば殆んど豫想せる數量と大差ないので

產地賣崩さず

目下市場の情勢から見ると強腰不安があるか否かにかかつてゐるが、鮮米の成行きから見てこの邊の他觀みは只內地移出不振に依るもので產地から賣崩して來る氣配は少しも見へないし又內地米に於ても農家の平均賣り徹底と鮮米の移入減によつてその消費高は落しく增大し今後發賣期に入つても農家自體から賣崩して來るが如き事よりも期待し難き狀態であるして見ると現在保合は强氣の警戒から來た一時的の現象であつて强氣は强氣が理想賣りの咎めを經驗する事にならうとせぬかと觀測される

大原現物店
京城明治町　電話本局②二五二一・〇

本日ノ動キ　午後　時

銘柄	値
日出紡	[illegible]
日新	[illegible]
人絹	[illegible]
日本絹	[illegible]
日出製	[illegible]
日產	[illegible]
小野田	[illegible]
同新	[illegible]
日本セメント	[illegible]
同新	[illegible]
磐城セメント	[illegible]
七尾セメント	[illegible]
日洋	[illegible]
同	[illegible]
北海	[illegible]
同新	[illegible]

株式
新鐘の威力冴え 猛然反騰す
新東も三圓台へ

前場 前日大混戰を演じたるあと今朝は今一押しあるものと一般に思はれてゐたのであるが米國財況保式の優反發商品一齊高を報じフラン切下も愈よ必至の情勢におかれるに至つたので人氣は更らに硬化して新鐘は一五五六圓八と三圓四方反騰し新東一五八圓九と三圓大新九八圓一と七高朝新三六圓丁日產八六圓四と二高朝石四三圓六と寄附あと新鐘買方は三五〇圓目標なりとの說あり三倍增資必至と云はれ一氣に七〇圓台を拔いて八圓五と一圓七方上放れ新高値に躍進新東も之につれて六〇圓を拔くとみるや更ら三圓丁と三圓一方奔騰大新も九圓四と一圓三高日產新三八圓五鋼管新七九圓一と何れも奔進し活況を呈し相場は全く買方の自由自在となり大相場への展開樣相を呈し

五 鐘 裘 鋼 は前人氣薄る良好にて早くも既に八六圓揚み（買出值）を唱へてゐる整理完了の所へ鉄鋼インフレの波に乘つたのであるから業績の飛躍は物凄いものがあり二割の記念特配をやるのではないかとも見られる程、その噂も手傳つて更らに買はれるものとみられてゐるから利廻から云ふと親一〇〇圓說まであるから多大の妙味がある朝鮮國產自動車は前日三〇圓まで騰があつたが今日は一〇圓揚みの唱へである餘りに騰り過ぎたからこの邊押すものとみられる

後場 前場强調に大引せるあと後場は當三十圓十二錢中三十圓二十一錢先は三十圓二十六錢と六の商狀に前場を終了した

人相場の樣相

前日反落をみせた米綿財況は今日の入電によると再び活況を呈しスチール四弗八分三高アナコンダ二分一高 強株三十種平均相場二弗五一仙高鐵道株二〇種平均相場一弗三三仙高米棉一圓二二錢高を報じてゐる而もフラン切下げは必至の情勢となつており國內外の環境がかくの如く強氣に味方してゐるのであるから相場漸次大相場への樣相を濃厚にして來た前日の荒れ具合からみてこの邊一押しあるかと思はれたのであるが新鐘は再び一六〇圓台に乘せ新鐘も二五七圓に乘せる強調振りである新東の業績は一段と良化して來るし挽込も相當にされてゐるから目先覺方に味方する材料は皆無となつてゐる新鐘には三倍增資五十周年記念特配說等が宣傳されてゐるので東京の

◇—大阪短期引鄰

	大新	新鐘	日產	新東
寄	九九、一〇	二五七、六〇	八七、〇〇	一六〇、〇〇
	不變	不變	一〇高	二〇高

米期
再び買氣を喚び 新値に奔騰
尙ほ强調を持續す

前場 昨後場月中先週行から商狀に大引せる折柄今朝は賤地が更に下げ足を報じたので一層買氣は薄弱調に推移し同商況は大阪期も前日の底值と同じく九圓十六錢と二十錢方中心に寄付いたが大引も前場中心から四錢の強弱で保合ひ、二十錢方大一の引けて、逆に三十圓〇一錢先二十圓三十錢と新値に奔騰しあと十九錢と仲々强合で終つた

實物前場 櫻田機械二九圓三臨永港新二九圓五東朝ベルブ二六圓七日西ベルブ三二圓三日ノ出前新六八圓五同新四五圓五日本紙三四圓丁日產ゴム七四圓丁スマトラ拓殖三三圓八日本棉花新二二圓丁

理想賣の咎

鮮高に出端その鮮賤底として不足錢高に立込みそのあと三十錢と奔騰しあと二九錢とより强調に推移した

丸仁米が昨年の出來秋以來神戸の强調賣するのは凶作の祟りが主で新米には籾の品質不良のため粗出が多く叉白米に加工するにも玄米に調製するより籾を高く購入した方が經濟上得なので玄米の調製数量が出合はた結果である

今秋田株式現物店
京城府明治町二丁目

（寄合）六日午後二時調△高▲安

銘柄	値	銘柄	値
鐘紡新	[illegible]	東洋人	[illegible]
日產新	[illegible]	入東	[illegible]
京紡新	[illegible]	日產	[illegible]
朝鮮紙	[illegible]	ダイヤ	[illegible]
全羅	[illegible]	旭ル	[illegible]
朝鮮鋼	[illegible]	日ベン	[illegible]
日本鋼	[illegible]	帝國人	[illegible]
大同	[illegible]	鋼管	[illegible]
日蓄	[illegible]	鋼管新	[illegible]
日蓄新	[illegible]	新鐘新	[illegible]
北棉	[illegible]	新潟	[illegible]
日本化	[illegible]	東洋製	[illegible]
日本ゴム	[illegible]	電化	[illegible]
日本ボ	[illegible]	北樺新	[illegible]
日水	[illegible]	日石新	[illegible]

電話本局②5155 5156 5157 5158 5150 644 669

國債休日控へ 凡調

【東京電話】材料薄く休日控への爲双方とも依然見乘薄く與商は閑散を續け相場は殆んど前日附け保合ひ二圓四分が五錢方小締り外債は全く保合圈內にあるもの如く米貨六分半不變五分半二十錢高と平凡であつた

▲甲五分利一〇〇、四五▲一同四分一〇〇、九〇▲二同四分一〇一四五▲佛貨一九七、六〇

米界六感

五月限は限月が違發期であるのと天候の推移を注目する相場と見らるゝ所の市場が買進む事が多いのに何所の市場も同じ籾が下輸であるのはそれは又中限より採算以上の大上輸に近ひ買當が萎縮せし反映である從つて相場はこの邊保合ふた揚句は又下放れとなるかも知れないが然し一方正米の事情から見ると鮮米は勿論內地米に於ても出來秋以來通去以來のない硬骨ぶりで農家の態度は益々强硬を呈してゐる▲して見ると定期は正米より割安を叩いてある時である何時採算の咎めを出現する事にならぬとも限らぬので余り割子に乘つて賣込むのは危險視する向も尠くない▲記者は內地に來た序てに大分から豐前方面の正米事情を調べて見ると農家の手持米は昨年迄りに比し多い事は何所も異口同音であつたがこんなに物價が高くなつては成可く先に持越さんとするので出廻りが尠なく必需筋は結局の云ひ値に買ひ進んで行くの外ないと云ふ狀態であつた▲現に大分では最近相場の値下りで產地の買物は特に減じ鮮米と同樣に正米相場は定期は安くなつても賤落は少ないと云ふ强硬振りである

仁川移出米

二月中仁川港から移出した玄白米及び大豆の數量を前年同期と比較すれば左の通りで白米は約三分の一大豆の如きは八割の激減である而して之れが原因を擧げると大豆は近年稀に見る凶作と玄米は籾の割高に產地に於ける調製高が著しく減少せる結果でこれが對照は次の通りである

	本年二月	前年同期
玄米	五五、三五〇石	六八、〇三五石
精米	四六、〇六五石	八六、六三九石
大豆	九、八六〇石	四六、〇三石

仁川期米本玉

	賣	買	賣	買
當	[illegible]	[illegible]	[illegible]	[illegible]
中	[illegible]	[illegible]	[illegible]	[illegible]
先	[illegible]	[illegible]	[illegible]	[illegible]

各地正米市況

（九七仲買組合調）

銘柄	三等	四等	五等
多	[illegible]	[illegible]	[illegible]
張坊	[illegible]	[illegible]	[illegible]
穀良都	[illegible]	[illegible]	[illegible]
陸羽	[illegible]	[illegible]	[illegible]
龍玄米	[illegible]	[illegible]	[illegible]
日米丸仁一等	[illegible]	[illegible]	[illegible]
新米先約三等	[illegible]	[illegible]	[illegible]
糯	[illegible]	[illegible]	[illegible]
銀坊主	[illegible]	[illegible]	[illegible]
穀良都	[illegible]	[illegible]	[illegible]
赤神力	[illegible]	[illegible]	[illegible]
陸羽	[illegible]	[illegible]	[illegible]
大豆	[illegible]	[illegible]	[illegible]
仙山三等	[illegible]	[illegible]	[illegible]
湖長三等	[illegible]	[illegible]	[illegible]
湖州三等	[illegible]	[illegible]	[illegible]
南鮮三等	[illegible]	[illegible]	[illegible]
水原四等	[illegible]	[illegible]	[illegible]
小麥	[illegible]	[illegible]	[illegible]

東亞證券　金本店　資本金百萬圓

現物部（市外用電話三四五五）

三月六日仲値午後二時調

銘柄	値	銘柄	値
東那人	[illegible]	日產ゴ	[illegible]
昭和人	[illegible]	日產新	[illegible]
東京人	[illegible]	南洋拓	[illegible]
同新	[illegible]	日滿ノ	[illegible]
人造羊	[illegible]	同新	[illegible]
帝人	[illegible]	商船	[illegible]
旭ベ	[illegible]	日出紡	[illegible]
洋モ	[illegible]	同新	[illegible]
電化	[illegible]	デゼル	[illegible]
昭和	[illegible]	ニチゼ	[illegible]
日曹	[illegible]	日曹パ	[illegible]
帝火	[illegible]	東滿パ	[illegible]
電工	[illegible]	ヒム	[illegible]
工ダ	[illegible]	池貝	[illegible]
三菱	[illegible]	同新	[illegible]
全羅	[illegible]	大島鋼	[illegible]
鋼城	[illegible]	ヴアルツ	[illegible]
同	[illegible]	日石	[illegible]
同	[illegible]	北樺	[illegible]

短期部（市外用電話三五一六・一六八）

朝取證券取引員
京城證券
京城府南大門通二丁目
代表電話本局五一〇〇番

昇段大手合戰譜 (3)
日本棋院

先互 初段 松林茂比古
先番 初段 瀬尾 壽

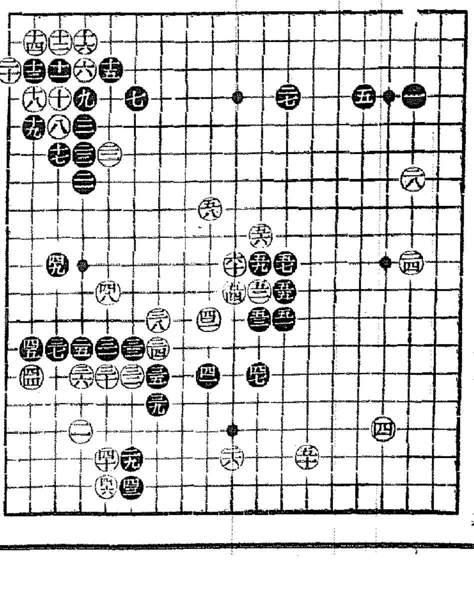

（分）

手	消費	手	消費
四十一	る十三	四十二	そ十四
四十三	か八	四十四	よ十六
四十五	そ十一	四十六	よ十一
四十七	り十四	四十八	と十七
四十九	れ十	五十	り十一
五十一	ち十二	五十二	ぬ十一
五十三	ち十一	五十四	り九
五十五	ち十一	五十六	る八
五十七	り十	五十八	ぬ十

所要時間（白）（黑）（一分以內は切捨）

（制限時間各八時間）

對局者の言葉

（白）四四で單に四六に押へると隙さず黑「そ十六」と滑り込まれ、白「れ十六」黑「そ十五」となるのでせうが、それより譜の白四四 黑四五と交換してある方が優つてゐるかと思ひましたので―それにこの交換があつても、四八のケイマは、たしかに利きますのは、白「よ十」の押し「た十一」の出などが利くので「四九」で「た十」に受ける 事も「たのですが、譜も「た十」のコスミ

せんが、續いて黑「ち九」とトバれてどんなものでせうか

（黑）五三で五五に押すと、白五三とノビツケられさうです それがいやでした

（白）然し黑五七とノビられては俄然右邊が手薄くなつて閉口しました

（黑）五九とこゝで出たのは疑問でせうが「と八」にでも白石が來ると「ぬ九」にゆるめられる惧れがあるので―

然し白六十との交換は、ダメヅマリですからその意圖は不明です

（黑）五一で五三も考へましたが白六十とケイマされて、却つて調子をつけるかと考へました

（白）五二では單に「る九」逆にトンでゐる方が本當かも知れません

（白）「ぬ十五」のノゾキが利くので、その優劣は分らないでせう

（白）「ぬ十五」のノゾキが利く所ですから、五十で高く「と十六」に大きく構へるのもありますが、黑から右下隅の石々に入られた時、あまくなる意味があるので

評解
村島誼紀

○白四四で單に四六に押へるのは參考圖（甲）となる位のものであらう

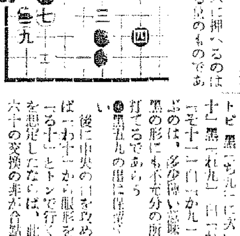

（甲圖參考）

●黑四五で四六に押へるのが正しい

後に中央の白を攻める——例へば「わ十一」から眼形を奪ひ、更に「る十一」とトンで行くやうな機勢を想定したならば、此の黑五九白六十の交換の非が合點されよう

●黑四九では「れ十四」と一本穴を出て見たい

○白五二で既述の如く「る九」にトビ、黑「ち九」に大いで白「た十」黑「れ九」白「れ十一」黑「そ十一」白「か九」の模樣を運ぶのは、多少薄い意味はあるが、黑の形にも不充分の所があるので打てるであらう

●黑四五で四六に押へ通ってもまだ十分の所であるし、それのみ九州地方で

○白五十で大きく構へるのは「れ十五」と押した時、「た十一」に隔てゝゐたい所である

○白五十と「と十六」との優劣は容易に断案は下しかたい

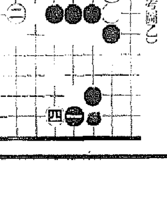

（參考圖乙）

朝取短期（六日）

銘柄		寄付	大引	高値	安値
朝取	前	[illegible]	[illegible]	[illegible]	[illegible]
	後	[illegible]	[illegible]	[illegible]	[illegible]
同新	前	[illegible]	[illegible]	[illegible]	[illegible]
	後	[illegible]	[illegible]	[illegible]	[illegible]
大新	前	[illegible]	[illegible]	[illegible]	[illegible]
	後	[illegible]	[illegible]	[illegible]	[illegible]
新東	前	[illegible]	[illegible]	[illegible]	[illegible]
	後	[illegible]	[illegible]	[illegible]	[illegible]
日產	前	[illegible]	[illegible]	[illegible]	[illegible]
	後	[illegible]	[illegible]	[illegible]	[illegible]
同新	前	[illegible]	[illegible]	[illegible]	[illegible]
	後	[illegible]	[illegible]	[illegible]	[illegible]
鐘新	前	[illegible]	[illegible]	[illegible]	[illegible]
	後	[illegible]	[illegible]	[illegible]	[illegible]
日レ	前	[illegible]	[illegible]	[illegible]	[illegible]
	後	[illegible]	[illegible]	[illegible]	[illegible]
日鐵	前	[illegible]	[illegible]	[illegible]	[illegible]
	後	[illegible]	[illegible]	[illegible]	[illegible]
同新	前	[illegible]	[illegible]	[illegible]	[illegible]
	後	[illegible]	[illegible]	[illegible]	[illegible]
拓新	前	[illegible]	[illegible]	[illegible]	[illegible]
	後	[illegible]	[illegible]	[illegible]	[illegible]
鋼管	前	[illegible]	[illegible]	[illegible]	[illegible]
	後	[illegible]	[illegible]	[illegible]	[illegible]
朝石	前	[illegible]	[illegible]	[illegible]	[illegible]
	後	[illegible]	[illegible]	[illegible]	[illegible]
日曹	前	[illegible]	[illegible]	[illegible]	[illegible]
	後	[illegible]	[illegible]	[illegible]	[illegible]

朝取算定と日步

銘柄	算定	日步
朝取	[illegible]	[illegible]
同新	[illegible]	[illegible]
大新	[illegible]	[illegible]
新東	[illegible]	[illegible]
鐘新	[illegible]	[illegible]
拓新	[illegible]	[illegible]
日產	[illegible]	[illegible]
同新	[illegible]	[illegible]
日曹	[illegible]	[illegible]

朝取短期建玉表

銘柄	賣方	買方	差
朝取	[illegible]	[illegible]	[illegible]
同新	[illegible]	[illegible]	[illegible]

大株長期

銘柄		前引	後寄	後引
大新		[illegible]	[illegible]	[illegible]
新東		[illegible]	[illegible]	[illegible]
鐘新		[illegible]	[illegible]	[illegible]
日產		[illegible]	[illegible]	[illegible]
新潟		[illegible]	[illegible]	[illegible]

長期出來高　[illegible]　累計　[illegible]

大株短期

銘柄		寄付	大引	高値	安値
大新	前	[illegible]	[illegible]	[illegible]	[illegible]
	後	[illegible]	[illegible]	[illegible]	[illegible]
鐘新	前	[illegible]	[illegible]	[illegible]	[illegible]
	後	[illegible]	[illegible]	[illegible]	[illegible]
日產	前	[illegible]	[illegible]	[illegible]	[illegible]
	後	[illegible]	[illegible]	[illegible]	[illegible]
東新	前	[illegible]	[illegible]	[illegible]	[illegible]
	後	[illegible]	[illegible]	[illegible]	[illegible]
拓鐵	前	[illegible]	[illegible]	[illegible]	[illegible]
	後	[illegible]	[illegible]	[illegible]	[illegible]
日レ	前	[illegible]	[illegible]	[illegible]	[illegible]
	後	[illegible]	[illegible]	[illegible]	[illegible]
住一	前	[illegible]	[illegible]	[illegible]	[illegible]
	後	[illegible]	[illegible]	[illegible]	[illegible]
帝人	前	[illegible]	[illegible]	[illegible]	[illegible]
	後	[illegible]	[illegible]	[illegible]	[illegible]
同新	前	[illegible]	[illegible]	[illegible]	[illegible]
	後	[illegible]	[illegible]	[illegible]	[illegible]
鋼管	前	[illegible]	[illegible]	[illegible]	[illegible]
	後	[illegible]	[illegible]	[illegible]	[illegible]
日曹	前	[illegible]	[illegible]	[illegible]	[illegible]
	後	[illegible]	[illegible]	[illegible]	[illegible]

大株短期喰合

銘柄	賣	買	取組
日產	[illegible]	[illegible]	[illegible]

東株長期

銘柄	前寄	前引	後寄	後引
新東	[illegible]	[illegible]	[illegible]	[illegible]
鐘新	[illegible]	[illegible]	[illegible]	[illegible]
東新	[illegible]	[illegible]	[illegible]	[illegible]
三菱	[illegible]	[illegible]	[illegible]	[illegible]

東京短期

銘柄		寄付	大引	高値	安値
新東	前	[illegible]	[illegible]	[illegible]	[illegible]
	後	[illegible]	[illegible]	[illegible]	[illegible]
日產	前	[illegible]	[illegible]	[illegible]	[illegible]
	後	[illegible]	[illegible]	[illegible]	[illegible]

東京短期喰合

銘柄	賣	買	取組高
新東	[illegible]	[illegible]	[illegible]
日產	[illegible]	[illegible]	[illegible]

東京現株

銘柄	値	銘柄	値
東株	[illegible]	滿鐵	[illegible]
同新	[illegible]	同新	[illegible]
鐘紡	[illegible]	東拓	[illegible]
同新	[illegible]	拓新	[illegible]
鐘紡	[illegible]	富士紡	[illegible]
同新	[illegible]	日石	[illegible]
東亞	[illegible]	滿毛	[illegible]

期米（六日）

朝取仁川

	當限	中限	先限
前場（一）	[illegible]	[illegible]	[illegible]
（二）	[illegible]	[illegible]	[illegible]
（三）	[illegible]	[illegible]	[illegible]
（四）	[illegible]	[illegible]	[illegible]
（五）	[illegible]	[illegible]	[illegible]
（六）	[illegible]	[illegible]	[illegible]
（七）	[illegible]	[illegible]	[illegible]
（八）	[illegible]	[illegible]	[illegible]
（九）	[illegible]	[illegible]	[illegible]
（十）	[illegible]	[illegible]	[illegible]

東京期米

	當限	中限	先限
前場（一）	[illegible]	[illegible]	[illegible]
（二）	[illegible]	[illegible]	[illegible]
（三）	[illegible]	[illegible]	[illegible]
（四）	[illegible]	[illegible]	[illegible]
（五）	[illegible]	[illegible]	[illegible]
（六）	[illegible]	[illegible]	[illegible]
（七）	[illegible]	[illegible]	[illegible]

東京期米　後場

	當限	中限	先限
（一）	[illegible]	[illegible]	[illegible]
（二）	[illegible]	[illegible]	[illegible]
（三）	[illegible]	[illegible]	[illegible]
（四）	[illegible]	[illegible]	[illegible]
（五）	[illegible]	[illegible]	[illegible]
（六）	[illegible]	[illegible]	[illegible]
（七）	[illegible]	[illegible]	[illegible]
（八）	[illegible]	[illegible]	[illegible]

收入値段　[illegible]　取組高　[illegible]　出來高　[illegible]

大阪期米

	當限	中限	先限
前場（一）	[illegible]	[illegible]	[illegible]
（二）	[illegible]	[illegible]	[illegible]
（三）	[illegible]	[illegible]	[illegible]
（四）	[illegible]	[illegible]	[illegible]
（五）	[illegible]	[illegible]	[illegible]
（六）	[illegible]	[illegible]	[illegible]
（七）	[illegible]	[illegible]	[illegible]
（八）	[illegible]	[illegible]	[illegible]
（九）	[illegible]	[illegible]	[illegible]
（十）	[illegible]	[illegible]	[illegible]

今地期米

	賣方	買方	取組高
當限	[illegible]	[illegible]	[illegible]
中限	[illegible]	[illegible]	[illegible]
先限	[illegible]	[illegible]	[illegible]

商品（六日）

銘柄	前場寄	引	後場寄	引
米	[illegible]	[illegible]	休會	
下段	[illegible]	[illegible]	[illegible]	[illegible]
鐵山	[illegible]	[illegible]	[illegible]	[illegible]
釜山	[illegible]	[illegible]	[illegible]	[illegible]
大邱	[illegible]	[illegible]	[illegible]	[illegible]
群山	[illegible]	[illegible]	[illegible]	[illegible]
木浦	[illegible]	[illegible]	[illegible]	[illegible]

△大阪綿糸　前場寄付　大引　後場寄付　大引

	三月限	九月限
	[illegible]	[illegible]

△横濱生糸

	寄	引
前場 當限	[illegible]	[illegible]
先限	[illegible]	[illegible]
後場 當限	[illegible]	[illegible]
先限	[illegible]	[illegible]

▲現物繭價格等　八九〇圓

△大阪綿花

	寄	引
前場 當限	[illegible]	[illegible]
先限	[illegible]	[illegible]
後場 當限	[illegible]	[illegible]
先限	[illegible]	[illegible]

△大阪人絹

	寄	引
前場 當限	[illegible]	[illegible]
先限	[illegible]	[illegible]

外電（六日）

△東京人絹 △福井人絹 △大阪砂糖（寄・引）[illegible]

倫敦金塊	[illegible]
倫敦銀塊	[illegible]
米棉	一四二十一錢高
印棉	五十一錢安
スチール株	[illegible]
アナコンダ	[illegible]
米日爲替	[illegible]
英米爲替	[illegible]

金融（六日）

東京コール

翌日物	〇七〇
無條件	〇七〇
普通	〇七〇

日銀狀況（五日）

發行高	[illegible]	[illegible]
正貨準備	[illegible]	[illegible]
貸出高	[illegible]	[illegible]
預金高	[illegible]	[illegible]

鮮銀狀況（五日）

發行高	[illegible]
正貨準備	[illegible]
保證準備	[illegible]

京城日報
朝夕刊共 一月

名篇傑作揃ひ正に百花爛漫

日の出　四月陽春號

日英米の太平洋作戰

戰慄の無條約時代に入つた！物凄い英米の共同作戰を見よ！日本はこれに對してどんな準備があるか　これからが實に恐るべき時代なのだ、全國民必讀！

朝日新聞論說委員　武藤貞一

風吹かば吹け、林銑十郎

內閣總理大臣

新首相が說くこの一文は吾等萬人への訓言でありまた非常時突破の首相の覺悟でもある

流行歌手座談會

各レコード會社の代表的花形歌手が一堂に會し或は酒の機嫌で或は眞劍に熱心に茲に披露された珍談奇談秘話

出席者
東海林太郎（ポリドール）
喜代三
勝太郎（ビクター）
小林千代子
藤山一郎（テイチク）
美ち奴
中野忠晴（コロンビヤ）
音丸

マイクの前で鍛へる歌手……（以下小字略）

寫眞講座

安カメラでよく撮る話

（一千二百圓の高級品でも一タッタ二圓の中古品でも要するに使ひ方一つだ）

永見德太郎

皇室の有難き御逸事

この一篇を謹讀して感泣せざる者、日本國民中に一人にてもありや！仰ぐも畏き御聖德の數々、御仁慈の御逸事、御多忙にあらせらるゝ御日常等々堂々十數頁を謹載することを得た。

（貴族院議員子爵）三島通陽

癇癪の蟲を封じる

頭痛や腹痛などケロリとするほど面白い

新潮社長　佐藤義亮

陽春漫画サロン

新進漫画家總出

本號の賑やかさ空前の盛觀

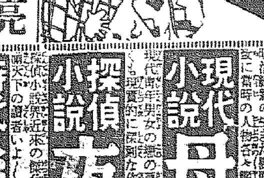

季節のお料理献立
催眠の科學と衞生
乘物に醉はぬ秘訣

米內海軍大臣立志傳

未だ世に知られざる新海相の苦學力行ぶりと感激の逸話の數々、これこそ正に近來の大立志事である。

山中峯太郎

新掲載二大長篇

上海陸戰隊

戰爭小說

單なる小說にあらず作者はこの大作のために態々上海に赴き危險を冒して機密を調査せる時節柄注目さるゝ巨大篇で海軍部內切つての名文家が實に決死の名作である！

福永恭助

歡樂女王の懺悔

實話

世にも不可思議な百十九人の仲間をもつ歡樂世界の女王が語る奇々怪々の大祕事。

三角寬

▼近頃面白ばなし
▽幸運を掃きあてた人々
▽街にころがってゐる人生
▽奇遇再會ものがたり
▽緣の下の力持ち
▽決鬪珍奇ばなし

現代小說　人生の花束　中村武羅夫
時代小說　愛獄の父母　吉川英治
青春小說　風の女王　片岡鐵兵
時代小說　緋牡丹傳奇　大佛次郎

偉人小說　英雄一代　三島章道
現代小說　母の花環　岡田三郎
探偵小說　夜光蟲　橫溝正史
時代小說　變化如來　角田喜久雄
冒險小說　新寶島　岩崎榮
新作落語　ビル病　瓢々亭千成

明治女書生

大活劇　男裝の美女いよいよ

川口松太郎

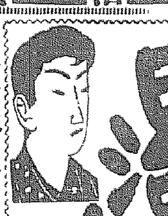

▼撮影所の一時間（時代の尖端を探る）
▼花と蟲の共同生活（理學博士福田）
▼新商賣大當り物語（長崎仲一郎）

●ボバイの電柱ローマンス
●うちの會社のトンガラ君
●陽春漫画大サロン（特輯）
●川柳漫寫くらべ（各社競演）

讀切小說　愛の乾杯　山岡莊八

讀切小說　島の朝霧　竹田敏彥

珍問賢答びっくり物識り讀本

▼一坪園藝の話　▼更生した不具者
▼室內遊び色々　▼就職の話と嫁の話

將棋新戰術講座（金子八段）

映画界の結婚と戀愛パレード

銀幕に今を命と咲き誇る花形が華やかな戀、純情の戀、新しき物語の數々、いでや諸君の心臟に響け

回時事早わかり問答（阿部眞之助）
回華やかな圓舞曲（詩）
キネマ・演劇のページ・懸賞・明品案內・海外ニュース

新大臣カメラ訪問

大辻司郎

時代小說　仇討三味線

倉田啓明

コドモのページ

涙の樂隊（童話）安倍季雄
動物の座談會（知識）島田隆二
突急速助　吉本三平

定價五十錢

東京牛込　新潮社

四項目を附帶決議

軍事費使用見合せ・交附金確立
交附金配分適正・人權蹂躙根絕

政、民、昭和で正式決定

【東京電話】豫算案に對する政民兩黨の共同附帶決議は民政側に字句の修正意見があつたので六日午後一時半より院內議長應接室にて兩黨幹事長再會見を行ひ昭和會も參加し左の如く正式決定した

一、年度內に使用せずと決定したる金額を豫算に計上するは違憲なり、使用せずと決定せざるも使用を見合せんとする金額を計上するは妥當にあらず、陸海軍經費中千二百萬圓に後者に屬するものなるも一時の變則にして斷じて先例となすを許さず、將來豫算を編成するに當りこの點につき嚴重注意すべし

二、政府は國民負擔の均衡をはかるため中央地方を通ずる稅制の根本的改革を行ひ且つ地方財政交附金制度を確立し、その案を次期議會に提案すべし

三、政府は臨時地方財政補給金の配分方法の適正を期するため官民双方よりなる權威ある委員會を設くべし

四、近時檢事司法警察官中法律命令の精神に違反し人權蹂躙の甚しき事實あり、政府は速かにその弊害の根絕に關し適切なる方策を樹立しもつて國民不安を一掃すべし

明年度豫算案
實質的に成立す
豫算總會で可決さる

【東京電話】衆議院豫算總會は六日午後三時五十三分開會、各分科會の經過につき主查より報告あり次いで

小山委員長 一、昭和十二年度歲入歲出總豫算案、一、同各特別會計歲入歲出豫算案、一、豫算外國庫の負擔となるべき契約をなすを要するもの

を一括討議に入る旨を宣しまづ

山桝儀重氏(民政) 物價騰貴の實情に鑑み豫算案を修正された努力は多とするも削減額一億二千三百萬圓のうち交付金の一億五千萬圓を差引けば結局削減額は四十萬圓程度にしかならぬ、右を各項目別に見るに各省新規事業は殆ど全部多少の削減を見てゐる、また今回の修正豫算案提出の手續上の失態は明かに政府の手落である、我々は本豫算に決して滿足するものではない、また陸海軍費實行見合額四千六百萬圓は例外的措置として容認するがこれを以て將來の先例となすべきでない、また陸海軍費の增額にしても人權蹂躙にしても深く反省を促したい

と前項の如き附帶決議を附して本豫算案を承認する旨を述べ次いで

木村正義氏(政友) も民政同樣附帶決議を條件とする贊成意見を述べて贊意を表し

豐田收氏(昭和) も亦政民兩黨と同樣の附帶決議を附して贊成する旨を述べ次いで

龜井貫一郎氏(社大) 本豫算案は國民生活に不安を與へるのみならず生產力を無視するものであるから政府は須く本豫算案を組み直すべし

と豫算返上論を述べ

平野力三氏(第二控室) 私は皇道會代表として本豫算案に左の條件を附して贊成する、即ち

一、政府は次期議會に中央、地方を通ずる稅制改革案を提出すべし

一、速かに行政機構の根本的改革を斷行すべし

一、物價騰貴を誘致せざるやう深甚の注意を拂ふべし

と述ぶれば豫算進行に關して

工藤鐵雄氏(民政) 發言を求め我々は平野力三氏を第二控室の代表として認めたが只今平野氏の發言によれば皇道會代表といふ言葉を取消す、國同又會代表の如くである

と委員長に注意を促し、小山委員長の注意によつて平野氏は皇道會の言葉を取消す

次いで

由谷義治氏(東方) 政府は速かに本豫算を組み直すべし

と前提して反對意見を述べる、次いで採決に入り社大と東方の豫算返上論は少數否決、更に政友、民政、昭和、國同の附帶決議附豫算承認論について採決の結果賛成者多數を以て可決、茲に廿八億四千三百萬圓の明年度豫算は實質的に成立し小山委員長連日に亘る各委員の勞を謝し六時五十六分散會

けふ兩院休み

【東京電話】七日は日曜日につき貴衆兩院とも休み

恩給關係案上程
衆議院本會議(六日)

【東京電話】衆議院本會議は六日午後二時八分開會

富田議長 この際御報告申上げることがあります

と起立の上

本日午前九時三十分議長は赤坂御所に伺候し秩父宮殿下に拜謁を賜はり今回秩父宮殿下並に妃殿下の御渡歐あらせられるにつき議院を代表して一路御平安を御祈り申上げる言葉上致しましたところ殿下より御鄭重な御言葉を賜はりました

と報告し滿場拍手起り、松永東氏(民)の動議で同十分休憩、午後二時三十分再開直ちに日程を變更して

一、樺太市制法案(政府提出貴族院送付)

を上程、結城藏相より提案理由の説明あり九名の委員附託、更に日程を變更して

一、恩給法中改正法律案(政府提出)

一、恩給金庫法案(政府提出)

一、會計檢查院法中改正法律案(同上)

三案を一括上程し川越法制局長官より提案理由を說明し

高田耘平氏(民政) 林內閣組閣に當つて元法制局長官が軍紀を紊亂せる事實あり、林首相の所見を質す

と前提して立ち上るや議場は一時色めき立つ

林內閣組閣に當つて當時大藏事務次官であつた川越氏が組閣本部に出入しその事務をとつてゐた事實がある

と岡田內閣における後藤內相、河田烈氏の例をあげ更に宇垣大將組閣の際における拓務省拓務局長安井誠一郎氏の行動に及び

事務官にしてその職を蹂躙し組閣を手助けすることは言語道斷な仕業である、而も當時の大藏省の陣營安定のため寧日なき有樣であつた、次に林內閣が成立するや法制局長官となり自分の手で樹立した法制計劃を根本的に改廢し治々として恥らないのは無節操極まるものである、貴任感の强い首相がこの官紀紊亂の事實を何と思ふか

とつめよれば政民席より拍手起りかくして高田氏漸く恩給法の質疑に入る

一、比較的年少の官吏が恩給生活に安んずる弊風を是正するため退官後他に就職せぬもの又は小額の收入しかない場合を除く外恩給資格があつても一定年限恩給の給付を停止しおくべきものと思ふが如何

一、國と自治體から恩給の二重取りするものがあるが、これを是正する考へはないか

一、被恩給者にして財產があります收入の道のある人に對し恩給を給與する必要はないと信ずるが如何

一、恩給金庫の事務は寧ろ信用組合で行はしめた方がよいのではないか

一、下級官吏に對し增俸する考へはないか

と質し

林首相 一同御尤もな質問であるがその當時の特殊事情も御考慮願ひたい、自分は大命を拜した時官界にあつた唯一の知己である川越氏と相談したことは已を得ないことであつた、あながち官紀紊亂とは考へない

高田氏 林首相個人の性質としては尤もな說明であるがそれならば何故大藏次官を辭任せしめて相談相手にしたかつたか

と迫り、川越法制局長官恩給法について答辯しようとすれば「一身上の答辯をやれ」との聲が喧々と起り川越長官漸く壇上に立往生の後漸く

川越長官 事情は林首相の述べられた通りである、各方面の手續を經て一日だけお手傳に上つたのである、當時組閣本部に出入りしたのは私一人ではないと答辯し更に

一、昭和八年の改正により三十五歲以下の被恩給者の恩給を一部停止することになつてゐる

一、恩給の取扱は恩給金庫法によらない方がよいのではないかと考へた、又大藏省に役人がゐないので事務上に障害が出て困るといつたのは事實である

下級官吏の增俸
困難だが考慮する
結城藏相から答辯

高田氏 下級官吏の待遇を改善する意思はないか

結城藏相 物價騰貴の抑制につき種々方法を考慮してゐるが、この趣旨に對應する據下級官吏を增俸せねばならぬと考へてゐるが、國庫有之の折柄とて實現は困難だが考慮したいと思ふ

井上知治氏(政友) 一、商工金庫法を制定せずして恩給金庫法のみを提出した理由如何、或はこれによつて庶民金庫を合せ行はんとするのであるか

川越長官 庶民金庫については大いに考慮してゐる、金庫法の實施に當つては遺憾なきを期したい

中村又一氏(民政) 金庫法において高額受給者に對する金融を除外するのが至當と思ふが如何、本案實施前に恩給債務整理法の實施が必要ではないか

川越長官 高額恩給者除外の點は實際差支へないものと考へる、實施に當つては十分注意する

塚本重藏氏(社大) 恩給金庫法實施に要する資金卅萬圓の中、政府以外の出資額はかゝる社會的施設の出資に對しては無配當を至當と考へるが、何故政府は無配としなかつたか

相當の利息を拂はねばならぬと思ふが、どの位の利率であるか

川越長官 恩給金庫の資金に對して見透し得なかつたのは民間の資金を集める必要からである率は五分前後は已を得まいと考へる、現在恩給法に對しても本法を適用する途を開く樣考慮してゐる

老年金拂子年金、廢疾年金の三つを改定する必要なきか

三浦虎雄氏(東方) 本法の最も不合理な點は貸出しの利息が高いことである、政府が獲つた得め今議會に提案し得なかつたが速かに之を提案し得るやう努力してゐる各種年金間の制定については十分研究すると質問を重ねて政府の所信を質し川越長官より答辯あり質問を終り赤澤本議員會に延期し午後五時五十三分散會

川越大使、きのふ
蔣介石氏と會見
一時間餘にわたる重要會談

【南京六日發赤星特派員】川越大使は五日午前十時揚子江通商寓を帶同、軍官學校官舍に行政院長蔣介石氏を訪問、張群部長高宗武氏の通譯で一時間餘に亘り重要會見を遂げた、會見後、川越大使は「西安事變に就き、蔣氏に見舞を述べただけだ」と語つたが佐藤新外相及び王寵惠新外交部長のもとに日支外交新局面の緒に就かんとするに當り先づ國府の首腦蔣氏と會見し國民政府の對外方針を打診したものとみられる、蔣氏は三中全會の後始末及び紅軍北軍の移駐問題も一段落ついたので近く再び休暇をとり離京する筈であるが、これに先だち大使館附の喜多武官も近日中に蔣氏と會見する筈で今後の日支關係は發展するものと見られる(寫眞右川越大使、左蔣介石氏)

川越大使談

【南京六日同盟】川越大使は蔣介石氏と會見後左の如く語つた

今日學谷の通知で蔣介石氏を訪問したが、西安事變の見舞を述べたのみで、日支外交問題であるとか、共產黨問題など政治的問題には全然觸れなかつた、蔣介石氏は思つたよりも元氣だつた、蔣氏と會見したのは三回目であるが、前二回よりも元氣な位で面服を着けて入口まで出迎へるなど外面には殆ど不自由がないやうに見受けられた、御當のため別府にでも出掛けたらどうかと進めたところ好意は有難い、いづれ機會があつたら行つ

滿洲國名譽領事を
近く京城に設置
相川本府外事課長の歸任談

滿洲國名譽領事館設置、移民問題等の懇案解決のため滿洲國へ出張中の相川本府外事課長は六日午後二時半京城驛着列車で歸任、次の如く語つた

「新京で東條關東軍參謀長、田代大使館附參事官と面接、朝鮮に滿洲國名譽領事館を設置することに就いていろ〳〵協議した結果その手續も順調に進んで、近く京城に滿洲國名譽領事が置かれることに內定した、しかし後に仁川、釜山の各地にそれ〴〵置かれるかも知れぬ、歸路奉天に寄り、奉天省長就拔の省內各縣參事官會議に出席したが、席上朝鮮に關する諸問題が出て、非常に參考となつた、移民問題その他重要案件に就いて關東軍と種々語つたが、これが內容に就いては未だ南總督閣下に御報告してないので、發表出來ない」

釜山を視察後
鎭海へ向ふ
南鮮巡視の南總督

【釜山にて大野特派員發】慶南地方巡視中の南總督は六日午前九時釜山に着いた南總督は先づ道廳を訪問し、西岡知事、山本府尹その他の案內にて三島高等實業女學校に至り校主三島つかえ女史より同校の沿革、現在の狀況報告などを聽取、校庭で謹嚴に整列せる一同の調示をなし直ちに地方法院に向ひ森田法院長、小島檢事正から管內報告を受け挨拶に一場の訓示をなした後、十時五分釜山府廳に至り大河府院長より管內報告を聽取、次で府廳に至り山本府尹以下各課長を接見、府尹より管內狀況報告と府山の重要懸案その他の報告を受け大會議室で全職員二百八十名に訓示をなし府內の龍尾山神社を訪れ國旗揭揚塔で記念植樹をして十時四十分發の島田本願寺に至り府の遊泳場に海外販路等の報告に耳を傾け少年工の鈴鐵技術その他製造工程を上山技師長の說明によつて視察した後、正午本府水產試驗場に至り西田場長より發動機漁船上漁洋漁業の施設を視察、休憩、遊覽を終へて午後一時二十分直ちに岩南宇高の臥波細菌製造所に向ひ尾野博士より臥波豫防の研究や標本の說明を受けたのち午後二時半自動車で鎭海へ出發した

【鎭海にて大野特派員發】釜山を豫定より一時間遲れて六日午後二時半出發した南總督は降りしきる雨の中を鎭海に出で海軍記念館を視察し、どかな馬山街道から鎭海峠を越え半島唯一の海軍町鎭海に官民多數の出迎へを受け春日旅館に入つた

地久節の佳き日に當り皆さんに一場の訓示をなすのは甚だ悅び に堪へない、大正二年創立以來現在まで不斷の努力と熱によつて今日の隆盛を見るに至つた本校に學ぶ皆さんは婦德を磨くことにつとめ日本女性として溫良貞淑の美德を發揮するやう專念されたい

と溫情溢れる一場の訓示をなし直ちに地方法院に向ひ森田法院長、小島檢事正から管內報告を受け挨拶十の全生徒に

衆議院政務調査
委員會の要綱
振肅委員會で可決

【東京電話】衆議院政務調査委員會設置に關する議會振肅委員會小委員會は六日午前十時より院內議長室に開會、富田議長以下岡田、森田、秋田、濱田、福原の小委員出席、衆議院事務局で立案した左の如き調查委員會要綱を可決した後、その下に設置して調査事務に當る調査局官制について協議の結果官制要綱を次の如く決定、一兩日中に振肅委員會總會を開き正式に決定したる後衆議院事務局を通じて貴族院及び政府に交涉することになつた、今國の調查委員會は第一部(內閣、內務、司法、文部)第二部(大藏)第三部(陸海、遞信、鐵道)の四部門に分、商工、外務拓務)第四部(農林、も調査局長には大體衆議院書記官長を充てる豫定で右に伴ふ所要經費は十二年度十一萬圓、十三年度以降は平年度九萬圓を一般會計經費に計上せしむることになつた

◇衆議院調查委員會要綱

一、各班の調査研究をなすため調査委員會を設く

一、前項の調査研究は議長の命ずる所により之を行ふこと

一、調査委員は八十名以內のこと

一、調査委員は議長之を定むること

一、委員は部門に毎日二日開くこと、臨時會議は必要に應じて之を開くこと

一、調査の結果議長に報告すること

◇衆議院調査局官制要綱

一、衆議院に調査局を設け議長の命により各般の調査研究をなす

一、調査局に左の如き職員を置く

調査局長一人、事務官專任四人、書記專任八人

一、調査局長は勅任とし衆議院書記官長をもつてこれに充つ、調查局長は議長の指示により局中一切の事務を監督す、局の分課及び職員の配置は調查局長之れを定む

一、事務官は勅任又は奏任とす、事務官は調査局長の指揮監督を受け調査に關する事務を分掌す調査局長故障ある時は上席事務官職務を代理す

一、書記は判任とし調査局長の定むるところにより各般の事務に從ふ

結局は流產か
貴族院側の觀測

【東京電話】貴衆兩院の國政調査機關設置について貴族院研究會では調査機關設置の主旨には贊成の意向であるが具體的方法について相當の異論あり、殊に衆議院振肅小委員會案の如き調査機關の外に事務局內に調査局を新設し勅任長官及勅任事務官その他職員を置く樣な大規模なものは必要でないとの意見が強く又公正會でも調査機關設置そのものには反對でないが未だ議會にかけるまでに行かず交友俱樂部、火曜會には何れも反對論が多いので結局衆議院同樣の調査機關設置は實現不可能の模樣である、なほ貴族院側に反對があ る以上政府としても衆議院のみに設置する譯に行かないので結局調査機關の設置は流產に終るのではないかと貴族院側では見てゐる

秦德純氏
我大使館訪問

【北平六日同盟】北平市長秦德純氏は六日加藤書記官、今井武官を大使館に訪問、三中全會中の經過を報告したる後、冀察政權今後の方針につき國民政府の對日政策が最近緩和の傾向が著しくなつて來たので冀察政權としても緩和政策の遂行上容易となつて來たので今後は冀察政權はこの情勢に順應し國民政府の命令に準據し北支の特殊事情に適應する方策を取り日支國交の調整に當りたいと語つた

と見たいと答へた、要するに本日の會見は挨拶したにけで重要な內容は全くない

司法官異動

【東京電話】大審院民事部四部長須賀喜三郎氏は七日を以て停年退職となるのでその後任補充に伴ふ異動は六日左の如く御裁可を仰ぎ八日發令されることゝなつた

廣島控訴院長 霜山精一

仙大審院部長 宮城控訴院長 澤田潔

補仙臺控訴院長 京都地方裁判所長 久保田美英

補宮城控訴院長

學良殺害說
國民政府否定

【南京六日同盟】平津地方に傳へられた張學良氏殺害說に對し國民政府當局は右說は事實全く無根の說であると言明した

租稅徵收共助法
滯納處分に日滿協力

【東京電話】日滿兩國では兩國民の相互移住による相互租稅の滯納についてもかねて協議中であつたが今回兩國當局は租稅徵收共助法を立案することに決定し大藏省でも近く今議會にこれを提出することになつた、即ち本法により我國人が本邦において滯納して滿洲に移住した場合滿洲國政府は本邦の囑託を受けてこれを徵收し、又滿洲國人か滿洲國に於いて滯納したまゝ本邦に移住した場合にも同樣本邦政府において滿洲國の囑託を受けこれを徵收せんとするものであつて日滿共助の精神に基くもので以上により租稅の滯納は完全に防止されることになる筈である

リ氏滿府に赴く

【ロンドン五日同盟】イギリス政府財政顧問リース・ロス氏は近

憲法發布記念
行事計畫大要

【東京電話】我が國の憲法が制定されてより明年の紀元節は恰も五十周年に相當するので同日を期して一大祝典を擧げ、更に第一回議會開院式當日を國民的記念日として全衆議院側委員は院內に衆議院院政府三者ようとの計劃か貴衆兩院政府三者間に進められてゐたが、六日正午衆議院側委員は院內に富田議長、大橋書記官長と會見、計畫の大綱を說明して政府側の協力を要望した、同日上奏文の決議を行ひ議長がこれを携へて參內上奏、天機の奉伺を行ふ

一、衆議院側計畫內容は

二、國民的自覺を促すため國民體育、閱兵、憲政顯揚等見こそ一千名出席、賞盃にして盛大な一大祝典を開く

三、我が憲政の功勞者たる伊藤博文公、板垣退助公、大隈重信公の胸像又は銅像を造つて院內の適當な場所に安置する

四、第十回議會開院式たる十一月二十九日を永久に國民的記念日となし本年より實行のこと

五、我が憲政功勞者を表彰するため國會議員は勿論、府縣市町村議員中の功勞者を適當な形式で表彰し功勞賞を制定してこれを授けること

六、憲政史の編纂

七、政府は十三年度豫算を以て議院會館は設を計畫してゐるが(總延と決定)これとは別個に新舊議員の親睦機關として議員クラブを建設すること

等であるが、その費用は國家の豫算を以て當てるか或は金國的に寄附か政府側に諒解と協議の上決定の筈である

金自由市場
重大な反響

【パリ六日本社特電】佛政府は五日の閣務會議で金自由市場を開設するに決したが右の措置はブルム內閣があくまで自由主義經濟政策を堅持することを示したものでのと觀測されてゐる、而して佛政府としては巨額の準備金を行つてフランに對する思惑賣りを押へつゝ資本の國外逃避を防止する方策に出るものと見られ、これがためにフラン價は各市場で昂騰してゐる、日本による漸次一九三六年十月の新通貨法で規定された平價切下げ最大限度まで引上げられるに至るべく、もし英國が豫想の如く平衡基金を出動させてポンドを吊上げる場合には一二〇・八〇フランまで下る可能性ありとされてゐる

人

◇堀永市氏(鮮銀拓殖理事)六日『あかつき』で東上

◇西島美代司氏(三和銀行大阪新町支店長)六日四時十五分釜山着

◇綿引六郎大佐(本府御用掛)十一日午後三時卅五分一○ぞみーでシベリア經由歐米視察へ出發

東西南北

▲京城帝大醫學部長の東村博士は水中の歩行は永年の在城爲中年生活を日曜毎にハイキングで慰めてゐる▲それも普通のハイキングで山から谷へ谷から町へ足任せ氣分任せにハイクるのだ▲吸日曜どうした風の吹き廻しか、遊戲と君子里リンクに姿を現した、昔で朝の十時から夕刻迄のクラブを振つて、球を追つた、追つた▲結局ゴルフがハイキングになつたわけで數日間は肩の凝ること、仕方なく孫相つて恥詠を相手にバチリ〳〵と碁の三昧に沒つてゐるとある(漫畫は東村醫長)

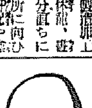

明朝刊は休み

ヤンマーヂーゼルエンヂン

內燃機界ノ覇王

他機ニ比シ燃料消費量絶對僅少

一時間一馬力当リ一錢強

絶對火氣無ク紙其他準備操作ヲ要セズ

二十五—三十馬力
五十—六十馬力
七十五—九十馬力
百—百二十馬力

五—六馬力
七—八馬力
十—十二馬力
十五—十七馬力

十—十二馬力
十四—十六馬力
十五—十七馬力
三十—三十五馬力
三十八—四十五馬力
四十—四十四馬力

大量製產・在庫豐富

京城府京城驛前
株式會社 山岡發動機 京城支店

本社・大阪市北區茶屋町 電話本局一〇〇二番

型錄 呈

糖尿病…

內服薬 ラングリン

インシュリン……は皆注射によらなければならない、ところがラングリンは內服にて抗糖尿病的に作用する純粹の膵臓ホルモン製劑であります。

卑なる化學藥と異り、その作用は生理的で連用するも無害、良く糖尿を減じて無糖とし附隨症狀を消退せしめます

輕症及中等症患者の保健的連用劑

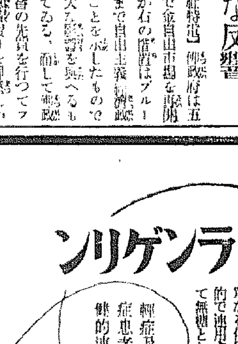

三〇丸……一〇〇丸
有名藥店にあり

生徒募集

晝夜 本科 商業學科(三年制)
京城中等公民學校

出願期限四月五日迄 ○試驗四月六、七日 ○商業學科八四月十日迄 (學則郵券)

入學資格小學校卒業程度以上

淋巴腺 結核 クキでんの

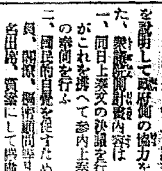

きれいる

◎◎◎頸部ワキ下その他のグリグリ 腫球狀の慢性頑固のグリグリ 化膿性の嫌な汚ないグリグリ

結核性・梅毒性……

廿年來の名聲と多くの實驗例を誇る

評判の高い"內服良劑" ワカ山の「るいれき專門藥」

効能正確、副作用なくキレイになつてあとも目だたぬ

價 廿二日分 六圓七十錢 五十五日分 十五圓

大人用・子供用あり 年齡明記のこと

料理書呈 健康の更生 大阪市天王寺區 ... 郵送料

本舖 和歌山市 るいれき專門藥院 三年坂

社說

原料資源と朝鮮の自重

原料と資源とを持つてゐる國と持つてゐない國との抗爭が今日の世界不安の根源をなしてゐるといふ事實を知つておく必要がある。つまり原料資源問題が、國際政局を動かす原動力であるといふことを見逃してはならぬ。原料品と資源とを持つてゐる國の方では、關税障壁、輸出制限、輸入割當制、移民入國禁止、外人土地所有禁止、國籍資格等々をはじめ、各種の制限方法を講じて、持つてゐない國の活動を封じやうとして居り、又持つてゐない國の方では、それ等の制限を締めるが如き制限乃至各種の不公平なる分配の撤去、若しくは是正を求めて、政治的、經濟的に最も深刻な鬪爭を續け、その摩擦は彌々激化しつゝある。實に國際原料資源の獲得こそ、各國が精根をつくして爭ふ目的物であり、現代世界はこの抗爭に苦鬪をつゞけてゐるのである。

×

これほど重要な原料資源問題を解決することは、今日の世界においても最も急を要することであり、そのために原料資源調査會議を開くことは意義深いことであるとする政治家も往々現れて來てゐる。又、將來の原料資源問題を一層組織的にするため、各國代表を網羅する、國際機關を設けることも望ましいものゝ一つであるとする者もある。此の機關の仕事は、植民地及び比較的未開發獨立國政府の協力の下に、各國の天然資源の調査等に有効適切なる開發計畫を確立するにあることは云ふまでもない。その他、原料資源問題の解決の方法は、部分的には色々な方法が見出されるであらうが、健全なる經濟的基礎の下に、國際貿易を回復せしめる方法を見出すことが、最も効果的良法であらう。國際交換が順調に行はれゝば、甚だ原料の獲得に惱む國などはなくなるわけである。

×

そして此の目的達成には、理論上二つの方法がある。その一は現存する諸制限を徹底廢止して自由貿易狀態にすること、その二は新しい經濟自由主義を驅使して、計劃的組織的物資交換方法を確立することである。しかし之等は理論上可能であるにしても、實際問題としては實行不可能であるかも知れぬ。それ程に現下の世界經濟界は困難な狀態においてゐる。何れにせよ斯うした狀態を見るにつけ、われらは原料資源問題の如何に重要性を帶びてゐるものであるかといふことをはつきりと認識すると共に、原料資源に惠まれたる半島の山河の重要性をも再認識するの要がある。勿論半島の埋藏する原料資源が、大日本帝國の全要求を充たすに足るものでないにせよ、未開發の原料資源を開發することによりて、日本の惱みの一部を解消するに足ることは云ふまでもない。原料資源問題の重要性は大衆的にも十分理解させおくの要があるを以て、識者は常に環境人士の啓蒙に努力せられたいものである。

内地と事情の相違する 朝鮮の肥料統制令

施行細則及び輸出入許可 兩令の運用如何を注目

朝鮮重要肥料業統制令は六日公布されたが、右統制令は内地法に大體準據したものではあるが、内地法は製造業者を以つて組織せる組合の自治的統制を認めてゐるに對し朝鮮は製造業者が朝鮮窒素のみである關係上、凡ての統制方法を總督府の命令事項一本としたことで第四條の「朝鮮總督は公益上必要ありと認むる時は肥料製造業者に對し製造數量の增減販賣價格の變更その他生産又は販賣に關し必要なる事項を命ずることを得」なる事項が最も注目されるところである、而して右統制令は製造業者のみ適用を受けるもので、内地製品の移輸出品に對しては別段の規定がないので朝鮮に於ける肥料の配給販賣に關する統制は結局朝鮮總督府及び内地製造業者組合の協調が實際運用上必要となつて來る、要するに朝鮮の統制令は内地法に比し國家統制的色彩が濃厚であるが、なほ幾分不備の點がないでもなく凡て運用方針如何にかゝることが看取され施行細則及びこれと同時に公布される輸出入許可制令の内容が注目されてゐる

預金減少し貸出增加 金融變態傾向續く

地價騰貴舊債整理思惑等 回收期に資金は流出一方

鮮内に於ける金融趨勢は依然として變態的な貸出增加の傾向を續けてゐる、即ち金融組合聯合會調査による全鮮金融組合の預金、貸出狀態について見るも昭和十年度末の十一月及び十二月は、これを前年同月の預金貸出に比較して預金五千六百萬圓の增加、貸出五千萬圓の增加となり、差引預金に於て六百萬圓の增加となり各年この傾向を辿つてゐたものが十一年末に及んでは預金三千五百萬圓增、貸出一億九百萬圓增となり差引七千四百萬圓の貸出增加となつてゐる而して金融組合聯合會のみについて見るも十二年一月末現在の預金は一億六千二百萬圓にして貸出は二億一千六百萬圓差引五千四百萬圓の貸出超過となつてゐるが、更に是を昨年末の貸出一億七千五十三萬圓、預金一億五千六百十七萬圓に比較すれば預金は僅かに六百萬圓を增加したるに對し貸出は一擧に四千六百萬圓を激增してゐる譯である斯る一月末に於ける貸出增の現象は金融界としては異數の事實であり昨年末農村に於ける資金回收狀態が遲延してゐた際は僅かに一時的狀況なりとして默視されたものが越年後に於ても相變らずこの趨勢を加重してゐる譯であり、事業界方面の活況による反映は別として農村方面の此の傾向は正に珍現象として當路者の頭を惱ましてゐる、右につき本田金融組合部長は語る

僅かに一變態的と言へるでせう金組などは弗々新規の農業資金の需要期に入つて居ります、それが前年度の回收遲延と重つて來た譯で今後貸出は一層增加することになりませう、原因は種々あると思ひますが農村方面に於ける地價の騰貴による思惑的舊債整理其他の長期的性質を有するものが增加したゝめと思ひます

全鮮手形交換高 前月に比して減少

全鮮一月中の手形交換高は枚數二十二萬八千五百三十七枚交換金額一億四千四百六十萬三千八百二十二圓交換差額三千十一萬八千百九十五圓で前月に比し枚數二千五百九十三枚交換金額三百六十九萬三千六百四十九圓の各減少となつた各組銀の交換高は次の通り

	枚數(千枚)	交換金額(千圓)	交換差額(千圓)
京城	一三三	九〇、三三一	一七、八〇四
仁川	九	七、八〇六	一、一〇七
釜山	三六	一八、四〇三	三、八〇〇
平壤	二六	一〇、六九九	二、三三一
元山	九	三、六〇三	六〇四
大邱	九	三、七四〇	一、一五三
木浦	四	一、三三六	五〇三
群山	六	三、八四〇	一、〇三六
南浦	二	三、〇四一	一、四〇七
合計	二二八	一四四、六〇三	三〇、一一八

なほ前年同月に比し枚數六千八百八十二枚交換金額千九百六十七萬七千百二十一圓の各增加となつた

朝鮮國産自動車 企業目見論内容

朝鮮國産自動車は處よ二月十日第一回拂込を徴收し來る二十四日創立總會を開催するが第一年度企業目論見は左の通りである

資本金二百萬圓　内五十萬圓拂込

右使途内譯　七萬五千圓工場敷地買收費▲八千圓建造物費▲一萬圓機械器具費入費▲四萬五千圓特約營業權▲一萬圓備品費▲一萬圓創立費▲二十三萬二千圓流動資金

▲收支豫算書

收支之部　一金十三萬三千圓　一ヶ年總收入金

内譯　八萬九千圓自動車販賣による利益金▲一萬四千圓部分品による利益金▲四千五百圓修理賃金▲一萬圓ボデー賃金▲七千圓月賦販賣賃金▲二千五百圓雜收入

支出之部　一金四萬五千圓　一ヶ年總支出

内譯　一萬五千圓役員以下手當▲六千圓雜費▲六千圓出張費▲三千六百圓店舗借入費▲八千四百圓營業費

差引　一ヶ年純益金八萬八千圓

右處分案　三千七百五十圓法定積立金▲六萬圓(年一割二分)株主配當▲五千圓別途積立金▲三千七百五十圓賞與金▲五千圓退職基金▲四千五百圓後期繰越金

四月一年度以降は二割配の豫定となつて居る

商業美術協會

京城商工會議所會議室に於て四日午後四時より商業美術界の有志相集り京城商業美術協會創立總會を開催し會則の趣意書規約豫算等を可決し午後七時散會後引續き朝鮮ホテルに於て懇談晩餐會を開催した、因に同協會は毎月第二水曜日に全會員會合商業美術の研究及各種事業の打合等を行ふことになつた

二月簡保支拂

朝鮮簡易生命保險の二月中に於ける保險金支拂總數は一千五百四件保險金額十八萬八千餘圓であるがその内譯は次の通りである(一)契約成立後一年未滿にして普通病死により保險金の一部支拂をなしたもの三七八件一千八百八十一圓(二)契約成立後一年未滿にして普通病死により保險金の半額支拂をなしたもの二七〇件二萬六千五百九十六圓(三)契約成立後二年を經過し普通病死により保險金の全額支拂をなしたるもの八百二十九件十五萬一千三百九圓(四)契約成立後傳染病其他災害による病死に對し保險金の全額支拂をなしたもの二七件七千二百五十八圓

勸銀債券一等當選

三月一日抽籤に依る一等當選番號は左の通り

勸業第七回(割增金一千圓附)五三一七四▲同二十一回(同上)一三一二〇▲同二十二回(五百圓附)二〇三六七、六一五七四、九四六八八、▲同二十四回(割增金五百圓附)一五二四三、三〇〇三一、三四六二七、五二〇二五、六三〇二五▲同六十五回(割增金二千圓附)一七八四六、二七三二二、二七四一四、三三三五六、二五四三九、(繰上全部償還)▲同六十九回(割增金二千圓附)三三九七、▲同第七十一回(同上)七五五九四▲割引第五回(同上)四一四五▲復興第四回(同上)二七五〇七

商工聯合總會

京城商工組合聯合會は九日午後四時半より定時總會を開き

一、昭和十一年度會務報告

二、昭和十二年度事業計畫

を附議する

信託成興支店成績

朝鮮信託成興支店は先月十七日開店したが初日の營業成績は金錢信託九口十三萬五千圓貸出一千圓であつたが、十四日までの二日間の成績は金錢信託十一口、十五萬八百三十圓貸出五口二萬一千、百二十圓であつた

東拓支店貸出少增

東拓京城支店の二月末現在の貸付高は定期貸付金六百十八萬二千四百二十四圓年賦貸付金七百三十七萬二千五百八十八圓計一千三百五十五萬五千二百七十七圓にして之を一月末に比すれば十二萬六千九百七十二圓の增加となつてゐる

大阪人絹現物

	百二十番	百五十番
帝人	八二、〇〇	八〇、〇〇
旭	八〇、〇〇	七七、〇〇
東洋	八二、〇〇	七九、〇〇
昭和	八二、〇〇	七九、〇〇

仁川穀物出入 (五日)

▲總着玄米一、〇四六叺大豆七一五〇叺粟一、九一五石▲移出玄米九五〇叺白米二、八〇〇叺白米一九〇五〇袋大豆五〇〇叺

神宮體育大會を全鮮的體育祭に

體協積極的に動く

更生の途にある朝鮮體育協會では十二年度の事業として朝鮮神宮奉贊體育大會を一層意義あらしむべく同大會を機として全鮮的スポーツ祭を擧行し、國民體位向上の運動に全面的な呼びかけを行ふこととなり、新年度に入つて具體案を練ることとなつてゐるが、神宮競技大會を從來より一層盛んたらしめ、眞に全半島のオリムピックたらしめる擧式競技方法その他の形式も來るべき萬國オリムピック東京大會を控へ半島出身選手參加を豫想してプロを編成し競技會には學校生徒見學等擧つて參加又は觀戰せしめる豫定でその盛觀は期待されてゐる

湖南巡禮 總督に隨行の記⑥

寺田瑛

天然資源と『人』

黄金狂は朝鮮へ押寄せる。

しかし、そこには天然資源の開發といふ大乘的な見地よりも、一攫千金の山師的な小乘的な目標が動いてはゐないだらうか。

まことに、北鮮ほどではないにしても、忠北、忠南、全南を通じて、金、銀、銅、鉛、砂金が至るところから出るほかに、忠北ではタングステン、水鉛、黒鉛、螢石が採れ、全北では水鉛、全南では石灰、螢石、明礬石、硅砂が産出される。

水産物に至つては、海岸線の長さに於ても、その漁獲高に於ても北鮮と互に覇を削つてゐること、西鮮などの比ではなく、製造加工の術も秀でゝゐるし、農産物は米を中心にして棉また多く、殊に木浦の高下島の如きは、朝鮮に於ける陸地棉の發祥地として名あり、精米、製綿、紡績、製紙業の盛んなるに加へて、棉より油を製出する事業まで發達し、木浦にある日華製油の對米輸出額だけでも、一年に百萬圓を超え、光州にある鐘紡工場の年産千三百萬圓といふ數を聞くだけでも嬉しいが、その目的とするところは、それ等天然資源を採取するにとゞまらずこれを化學化するところにあり、やはり、人の必要なることを考へさせられる。こゝにいふ人とは、顯微技術者のみと限らず、行政當局の人、民間大衆をも含めたる意であつて、力強き人の和あつて、初めて地の利を生かし資本をも蓄積し得るからである。

私は、人といつた。そして、さうしたことに熱心なる數々の人にも面接した。

だが、圖らずも、光州神社前に建つてゐる奧村五百子の銅像を仰いだ時、そこに眞に偉大なる「人」を見出したことを白狀せずにはゐられない。

私の幼少の頃の懐ひ出の一節に、奧村五百子が浮び出て來る。私の父は、當時、愛知縣の片隅で郡長をしてゐた。郡長といへば、愛國婦人會の何かの役を片隅擔いでゐる譯であるが、そんな關係から、その郡へ奧村五百子が來た時に、私は父に連れられて彼女の前に出たことを覺えてゐる。

もう六十の齢を越してゐたとは思ふが、見るからに頑丈大な彼女は、頭髪を茶筌に結び、黒の襟に黒の被布を着、手には珠數を持つてゐた。そして、聲も男のやうだつた。

「あゝ、坊もやんか。立派な人にならんといかん」

頭を撫でゝくれたか否かは忘れた。しかし、田舎では相當に威張つてゐる父が、彼女の前では恐縮であつたことから、この婆さん、餘程偉いに違ひないと、子供心に私は思つた。

愛國婦人會を創設した人で、奧村五百子といふ名だとは、あとで父が敎へてくれたことである。それは日露戰爭が濟んだあとだつた。そして、今でも彼女の書いた神號が私の家にある。

私は、五百子と光州の關係を知らなかつた。しかし、聞くに及んで、彼女の辿つて來た茨の道の險さを知ることが出來た。

明治卅年といへば、今から四十年の昔である。當時既に五十三歳であつた五百子は、朝鮮に新しき農法を入れ、產業を開發すると共に、こゝに純粹なる日本村を作りこれを模範地帶にせねばならぬ必要から、夫浩太郎と共に次女光子を伴ひ、光州の地へ來たのであつたが、意外にも、西南戰爭直後に朝鮮へ隱遁に出たまゝ、杳として消息を絶つてゐた兄の奧村圓心と邂逅をするや、こゝに相携へて目的實現に突進することゝなり次第に内地から大工、左官、桶屋などを迎へ、百餘名で日本村を作り、營々として農事にいそしむと共に、實業學校の建設に着手したが、先驅者に報いられるは常に迫害である。國營論議はやがて投石にまで至つたが、彼女は隱忍自重、遂に目的を達成することが出來たが、しかも、無理な活動に加へて健康を害し、止むなく内地へ歸らなくてはならなくなつた。それは實に明治三十一年七月のこと。爾來、專心、愛國婦人會の創設に當り、今日の大をなす礎を築いたものである。まことに朝鮮こそは愛國婦人會發芽の地であり、また、五百子の天下に向つて叫んだ第一聲の地であり、更に、創立の際の寄附金のイの一番に集まつた歷史的因緣の地でもあると聞いた光州公園の展望台から見下す光州の山姿水容こそは、五百子にとつても懐ひ出の映像でなければならぬ。

私は、幼少の頃の懐ひ出に低徊して、五百子の『人』を今更に回顧したことであつた。

(寫眞は光州公園展望台から市街を見る總督一行)

そら出た! 四月號 オール讀物 五十錢

氣の弱い彼氏彼女は一讀卒倒 心臓の強い座談會

出席者 竹久千恵子 石黒敬七 飯田蝶子 岩崎榮 平野零兒 岡田靜江 小野佐世男 三益愛子 サトウ・ハチロー

一讀必勝虎の巻 ◇詰碁 七段 瀬越憲作 ◇詰將棋 八段 大崎熊雄

★大衆維新讀本 櫻田事變 菊池寛

◆近郊の名所史蹟巡り 市川八雄・性病最新治療法 宮田重雄

大家は申すも泣かしむ人氣花形總動員!

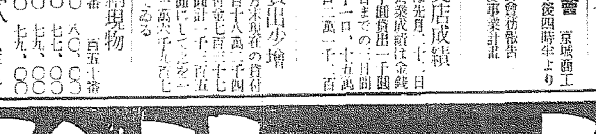

時代小說 大名貧乏經 土師清二

海戰秘話 老少佐 福永恭助

錢形平次 城の繪圖面 野村胡堂

山窩秘話 元祖洋傘直し 三角寛

新人傑作 土藏祝言 角田喜久雄

戀愛小說 なすな戀 淺原六朗

明朗小說 ひよっとこ日和 中村正常

時代小說 雨滴拍子 鷲尾雨工

義士外傳 潮田主水 一龍齋貞山

映畫物語 進め龍騎兵 羽穴武羅三

義理人情は今も昔もかはらぬやくざの世界!! 江東のテキヤの親分紋二が戀と義理とにからむ!! 仁俠譚

江東の俠兒 中野實

愛讀者カード御禮贈呈三千名發表!

哀戀悲戀 花ひらく閨 小島政二郎

奇想天外 鞍馬天狗 大佛次郎

感激篇 此の一戰

◆双葉山對鏡岩沸き返る大鐵傘下 鈴木彦次郎

◆堀口對イーグル血吹雪猛鬪戰 緒方哲夫

◆劇的本壘打白熱の職業野球戰 鷲田成男

直木賞に應へる万人期待の傑作 一本の前齒 木々高太郎

貧しい女事務員の久子の身に夢の樣な出來事が突如起った?

文藝春秋社發行 東京市麴町區内幸町一ノ三 振替東京一七六〇三番 全國主要列車時刻表アリ

ぐうだら爺さん

ヂョナサン爺さん　ぐうだら爺
年から年中ふら／＼爺
意匠をおつむのテッペンに
のつけて街を歩きます
ねんねの時にはそのいれ齒
用のないのにキッチリと
お口にはめてグーゥグーゥ

ヂョナサン爺さん　ものぐさ爺
仕事をするのが何より嫌ひ
そして済まして云ふことにや
〃まばゆい朝日がのぞいても、起きずにゐたら夜が來ても、布團を出して敷くことや、脚絆巻きに面倒へる面倒も、一切しなくて済むのになアー〃

ヂョナサン爺さん　無精もの
或る時みんなで訊いてみた
〃爺さん苦勞が嫌ひだが
ブラ／＼してゐて幸せかい〃
ところが爺さん手を振つて
〃苦勞が好きだと云ふ人が、この世にあつたら郵便で、私の苦勞を送ろもの〃

……北澤・チャイルド　ライフより……

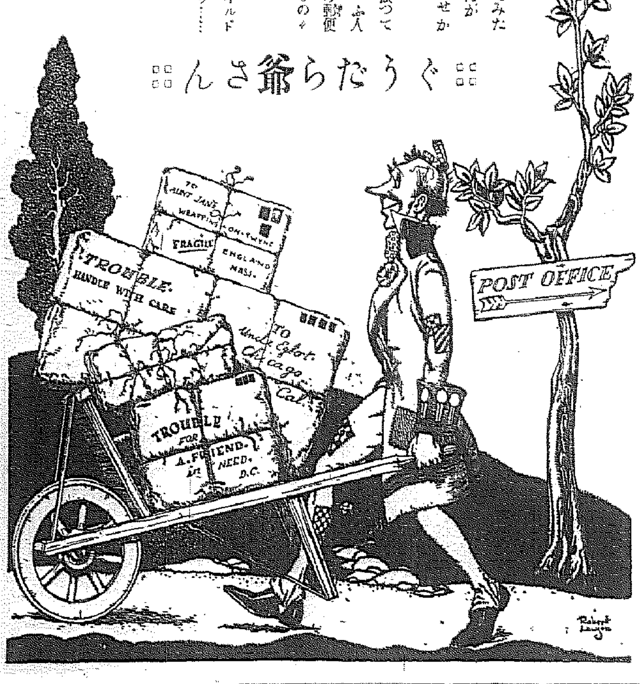

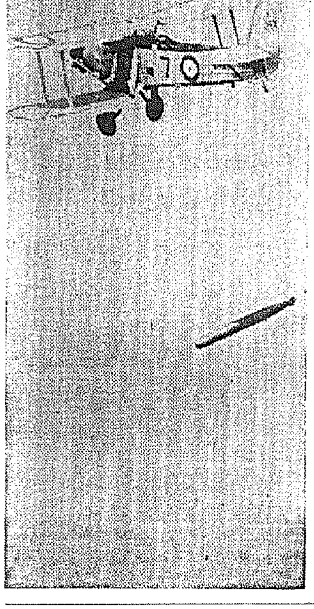

海岸防備隊の魚雷演習

英國のゴスポートといふ港を根據地とする英國沿岸海岸防備隊の飛行機に依る魚雷投下演習を寫したものです、この魚雷は目方千五百ポンドもある巨大なもので、一機でよく艦艇をも撃沈し得るさうです、寫眞は飛行機に魚雷を取附ける作業を寫したものと、その投下演習

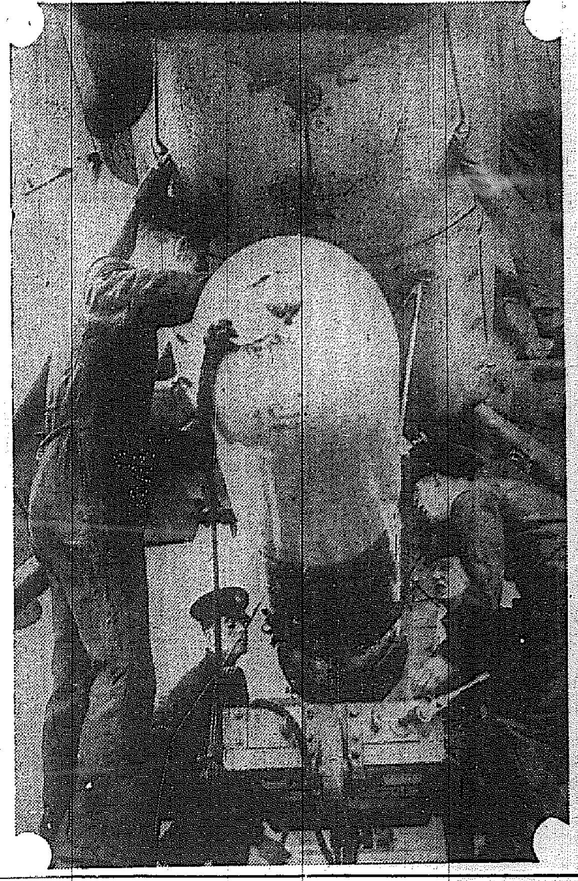

あら不思議！

お星様が晝間見える……★

ほんとうです、三月十五六日をお待ちなさい

□…數ある星の中でも一段澄み切つて強烈な銀色に輝く金星――みなさんは宵の明星をご存知でせう、夜明け方になると大部位置は變つてゐるがやはりキラ／＼大きくまたゝいてゐます

□…光が非常に強いので、何年に一度かは、晝間でもこの金星が殊に光つて見えることがあります、丁度今月（三月）十五六日頃が金星の一番光度の強くなる時ですから、その頃は晝間でもこの星を見ることが出來ます、晝間見る事の出來る星は流星以外は絶對にないさうで、四月までは宵の方がはつきり見え、四月以後になると明け方の方が明瞭になると山本博士は語つてゐます

□…それから人間？が居るといはれる、火星はこの五月二十日に地球と太陽と一直線上に並び、この日は地球と火星が一番接近するさうです

□…その距離は千八百二十萬粁と學者が計算してゐますが、これは地球と太陽の距離の丁度半分になるさうで、天文臺ではこの日望遠鏡を活躍させてほんとうに人間がゐるかどうか、火星の正體を突き止めようと待機してゐます

シナントラタロウ（卅一）　野本年一案並畫

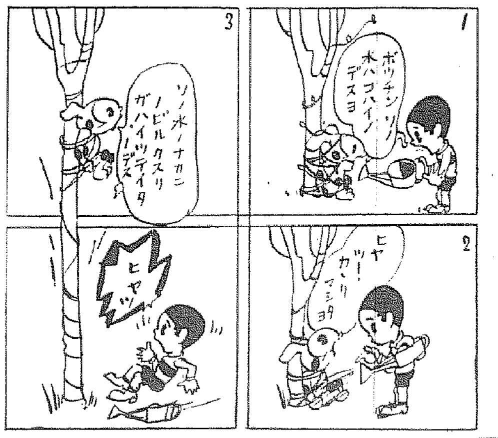

コドモのための―世界知識―

☆ロシア…飛行機で北極へ

ロシアは科學者の大勢を北極に派遣し、彼らを一年間北極に滞留させる計畫をたてゝゐます、そのためには飛行機を着陸させることとパラシュートで人間を初め、材料、犬を落下させることが考へられてゐます

☆南洋…猿を研究

七人のアメリカの科學者たちに、シャム、ボルネオ、スマトラの熱林中で九ケ月を送る許可、そこでは彼らは類人猿の習慣を研究するのです、特にシャムの手長猿に注意を向けることになつてゐます

☆オーストラリヤ…上手な漁

オーストリアの北西海岸では非常に面白い漁獲計畫が試みられてゐます、魚を嚇かしかけのある上掛が海面についてゐるので、とつた魚は船が海上にある間に切身にして冷凍されるやうに詰めます

☆イタリー…蝸牛の害

イタリーのコモ地方では、赤い蝸牛が大變殖つて害をしてゐます、何百萬といふこの小さな蝸牛は、花や果物や葉を喰ひ荒してゐます　この害蟲をとり除く方法に失敗しました

☆トルコ…放送事業

トルコでは隨分いろんな改革が近年行はれましたが、たうとう最新放送設備が出來ました、長距波の新しい放送局が、アンゴラに建設されるさうで、これは現在の短距波の送信局よりはもつと廣い範圍に利用されるでせう

川井茶舗

第三回懸賞ぬり繪佳作者

▲片山忠熙（京城和泉院町三二一、三坂小）▲土橋敏（忠清北道湖東郡葵江高等小學校）▲高野久子（京城永登浦二一六永小）▲坂井昭二（京城榮町二四、元町小）▲金田茂雄（京城元町一ノ八三元町小）▲大内廣資（京城黄金町二ノ六五、南大門小）▲余榮鋼（京城永登浦町三四ノ五一、永登）▲田中昭市（京城櫻井町三の一八九、櫻井小）▲李啟翔（開城公立普通學校）▲金東孝（忠北清州郡南一普通學校）▲仲井卸夫（慶南晋州小學校二年）▲清宮芳子（京城古市町三五ノ五、三坂小）▲岡芳子（京城府錦町一二一、元町小）▲大畑慈一（全北裡里旭町一四八、裡里小）▲河崎英（平壌山手小學校）▲友澤スミ子（京城漢江通十一、龍山小）▲孫耐誠司（鎮南浦三和町一四、鎮山）▲中村孝晴（京城漢江通一一、龍山小）▲津茂未（京城漢江通一九、日出小）▲森山美子（京城南大門二丁目、東大小）

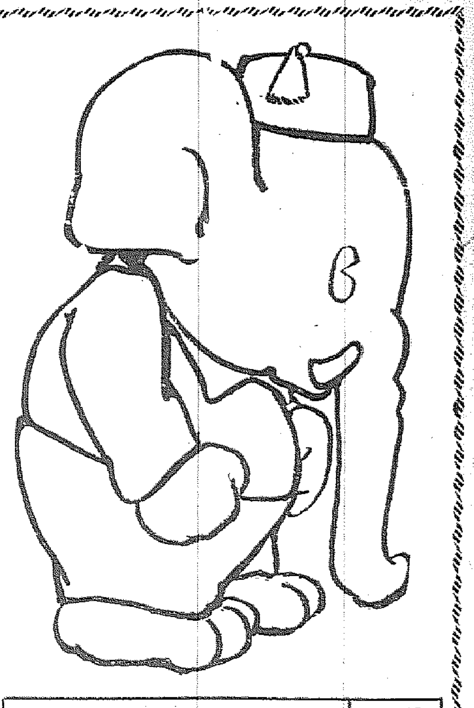

住所	
學校	
名前	

當代一流　爭覇血戰譜

（梶氏一回目勝二回目）

香落　○五段　梶　一郎
●四段　島村　増喜

第十局

○九三玉　●九五桂 33　○五八と 35　●八二銀 2　○同金 4　●同金　○六八と　●同銀　○六九銀 5　●七九玉 9　迄にて下手勝

「持駒」○梶氏　飛角歩五

	九	八	七	六	五	四	三	二	一
一	v香	金				飛			
二		v王	v金						
三		v銀	v桂		v角				v歩
四	v歩	v歩	v歩						
五				v歩	v歩		v歩		歩
六	歩		歩						
七		歩		銀	銀	vと	vと		
八			玉	金	金				
九	香	桂							v香

「持駒」●島村氏　銀桂桂

圖は…前同●八一金迄の局面

持時間各七時間　累計　梶氏　六時間五十分　島村氏　六時間二十九分

島村君好手を連發快勝

…學ぶべき寄せの手段…

六段　飯塚勘一郎

梶君は俗筋な敵の八一金を見て、輕く九三玉と逃げる、これに對して島村君の方に一歩あれば直ちに九五歩、同歩、九四歩、同銀、六一飛成の攻めを決行する事が出來るけれど、悲しい哉、その一歩がない爲め、九五歩でも同歩と取られてゐて、どうにもならないし、六一飛成では敵に容易く必死が掛からない、假りに次ぎに七二龍と切つても、同銀と取られ八二銀の時、八三玉と寄られて明らかな指し切りとなる故、此處で適當な好手がなければ、下手或は敗局となるかも知れない

それ丈けに島村君、敵陣容易に陥落せずと見て、考へる事考へる事小首を傾けて三十三分の長案となつた譯、その熟慮を聞いてみると「☆五で九五桂と打つは前から豫定した手であつたが、五八とと取られ、八二銀、同金、同金、六八と、同玉と取つた時、八八飛と打たれると、相當厄介な味があるし又六八と、同銀では六九銀打、同玉、三六角と攻防に利かされる手があつて、案外難かしいと思つた然しその際六九銀を同玉と取らず七九玉と引く手を發見したので強く決行した」

好手九五桂と好手八二銀

上手敵の九五桂は餘程意外だつたらしく、しきりに「弱つた」「弱つた」を連發し乍ら、九五歩と桂を取るか、五八とと金を取つて勝負に行くべきか、種々と變化を讀み極めた揚句、投げ捨てにやうに「仕方がない」と、五八と、此處で上手九五歩と拂つてはどうなるか、その變化を研究してみると、上手若し九五歩なら、下手同歩、九八歩、九一金、九六桂、八一龍成と指され、八八飛、七九玉で敗勢となる。同九六桂で九九歩成でも矢張り八一飛成で、九八飛と打つても、八八桂と合駒をされ敵には寄り筋がないから、九五飛成と自玉の必死を除けば、九六歩と打たれ、同龍なら、八八桂で不可ない。五八とと運んだ變化は此の論に示された通りで、上手七九玉と引かれた形では、下手七八金と打つても、同銀、同飛成、同玉で後援が續かないから、上手の敗勢は免かれないし、又八二玉と敵の金を取れば、八三桂成、同玉八一飛成、八二に合駒すれば七二銀、九三玉八二金で簡單な詰

只下手の九五桂以下八二銀打は素晴らしい妙手で、さしもの梶君も此の八二銀打は、氣付かなかつたらしく「敵は八三桂成の一手で、それなら確かに味方の勝筋と思つて樂觀してゐたが、八二銀は全く氣付かぬ好手であつた」と洩らしてゐた程である

蓋し讀者各位は下手の巧妙な此の寄せ手順をよく玩味されて、充分に學ばれ度いものである

サッポロビール
アサヒビール
ビールは是非
鮮産の誇り
サッポロ、アサヒを
近代的工場設備を總動員して
醸造する斯界の最高逸品です
このビール一本の榮養價は鶏卵四個牛乳三合に匹適す

朝鮮麥酒株式會社

かやとふとん
ぬいめなしかや
小供かや各種
蒲團生地　諸綿
カーテン　テーブル掛　各種毛布
大阪本町
西川甚五郎商店
相場表御申越次第進呈仕候

南國特産
ボンタン飴
ボンタンの風味がとくによろし

坂井耳鼻咽喉科醫院
京城本町一丁目入口
醫學博士　坂井　清

最もよく寫るカメラ
オリンピックジュニアー
レンズ：オリナー f: 8
ベストフヰルム16枚撮
定價 ¥ 8.50
速寫ケース 1.80
東京　旭物産合資會社　製造
特約店・京城府本町一丁目
大澤商會支店

月経
既に月経が止り身體にも異状を感じ人知れぬ悩みのお方に―特殊研究療法―大阪北區曾根崎上二丁目常盤病院は秘法研究にて有名なる―心の由―本紙讀者の方はスグ新聞名を書いて御遠慮なく同院にお手紙をお奨め致します

カゴメケチャップ
おいしいトマトの調味料
温い家庭向
チキンライス
材料　鶏肉五十匁玉葱二個バター少量カゴメケチャップ二合御飯五六人分
作り方　鍋にバターを煮とかして鶏肉と玉葱をいためカゴメケチャップを加へて煮込み御飯を入れ靜かに混合せ器に盛り召上ります
カゴメソース本舗
愛知トマト製造株式會社　名古屋市外上野村
登録商標

コドモのかぜねつに
オイン
朝鮮みやげにツルチュク貰った人が大喜び

中國商人まかせの 乾鰕の滿洲輸出
仁川水產物輸出組合の意見求めて 商議で振興を企つ

【仁川】商工會議所では仁川の特產輸出品、乾鰕の對滿輸出の振興をはかるため仁川水產物輸出組合の意見を求めてゐたが組合では評議會を開きその結果を纏め商議に答申した、乾鰕は滿人の嗜好にあひ對滿輸出は逐年增進し昭和十一年の輸移出は百萬圓に達し、このうち滿洲行は八十萬圓、內地、台灣は二十萬圓、しかし滿洲輸出は殆んど中國人の手により商取引の如きも長期、決濟は三ヶ月、六ヶ月で原始的商行爲により滿洲物產で決濟するなど、目下のところ日本人は手が出せない、これについては商品檢査を可及的速やかにし製品の向上規格統一を斷行、或は一部には反對があるかも知れないが水產資源の保護と貿易振興をはかるため英斷をふるひ、また法的水產物輸出同業組合、滿洲各地に協同販賣所を設置、獎勵補助金交付、水產物貯藏倉庫の設定などにより華商の壓迫を抑制し將來有望な乾鰕輸出の健全な發達を策すべきである

地久節奉祝

【仁川】六日の地久節、春雨に煙る港都仁川では午前十一時から仁川神社で奉祝祭執行、春雨のなかに一同敬虔裡に國旗を掲揚し、永井府尹夫人の式辭、[illegible]あり仁川高女、府內初等學校女生徒、愛婦その他府民有志多數參列し、嚴肅であつた

主人は監査役 女將は社長
抱へ藝妓の株主で 料亭の會社が誕生

【[illegible]】社長樣が女將で親爺は常任監査役、そして抱へ藝妓連を社員とする實に奇拔な會社組織の料亭が出現する新話題……府內東町高台に客間移轉し斷然ナンバーワンをもつて任ずる料亭花月では來る二十五日を期して十萬圓の株式會社に改組し、いはゆる「株式會社花月」と銘打つてデビューするらしく初代社長には女將のトモヨ夫人そして現樓主片山林太郎氏は常任監査役に就任することに內定し二十五日以後は二十人に近い姐さん達が正社員、仲居さんは雇役といつたところである、この快報(？)が各方面に傳はるや脫稅？又は[illegible]策かと種々デマが飛び一寸閑人の口に戸はたてられぬといつた態である

漫然組の ご入來
阻止に悩む 永登浦署で

【永登浦】勞力者需要の激增を目標に大工場の進出に伴ふ莫大な勞働力の需要は未だに滿足を得ざる狀態であるがこの滿せぬ勞働力のために手を燒くのはその筋で工場生活の眞味を知らず漫然と都市と工場を憧れて來た少年少女が一旦就職はしても逃走したり失踪したりして或は警察署に押かけ食費や旅費を泣きついたり或は就職も出來兼ねて窮した揚句は窃盗を働く等永登浦署を惱らせてゐる始末で四日にも慶北迎日郡延日面[illegible]の息子[illegible]が脚本を懷に家を飛び出して來ては見たもの、志願するビール會社には入れず故鄉に歸るに旅費はなく警察の情にすがり一圓の食代をもらつて退去したが當局では之等漫然組の入り込み阻止と對策に[illegible]

纛島公普校 運動場埋立て

【纛島】公立普通學校では大正十四年の大洪水で一萬坪餘の運動場と校舍を失ひ西纛島に移轉したもの、こゝも運動場は低地で雨期や冬季は使用できず六百名の兒童保健上支障が多いので最近父兄達は五百圓の寄附がまとまつたので一千五百坪餘り運動場を埋立ることになり目下工事中

豆戰士の就職に惱み

【仁川】幼い兒童の胸にもしみ込む深刻な就職苦難――博文普通學校ではこの春卒業する生徒のうち男子十五名、女子十九名の就職希望者を斡旋することになり、敎務主任小武訓導は各方面に就職運動を試み、炎症を振りて座々しくも生活線上に立たねばならぬ薄幸な生活の小戰士のためにと社會の同情に訴へてゐるが、一私立普通學校生の生活の道はなか〳〵得られさうにない、なほ希望者は學校へ申込んで欲しいと惱んでゐる

鎭川郡の自作農

【永同】鎭川郡內に於ける自作農の創定は人員十五名で買入不動產は畓一千六百四坪、田八千九百七十八坪この買入價格は一萬一千二百十圓で一人平均七百五十圓強である

鎭川農振委員會

【永同】鎭川郡では一日午前十時から郡農村振興委員會を開催したが左記事項につき協議▲三月中行事表の作成▲麥作配合肥料▲各農家に亘り必らず豚一匹を飼育する件▲紀元節奉祝▲地久節に報國祭執行▲疫病豫防▲窮民救濟計畫に關する件▲有合川改修工事をなさしむる事の可否に關する件

卒業生指針十訓
學問より人物・先づ信念 清州農業校で制定

【清州】農業學校では時勢に鑑み卒業生をして眞に農村の中堅人物として郷土開發のため活躍せしめ自ら步むべき道を誤らしめないために左の如き卒業生の指針ともいふべき十訓を制定し先づ五日擧行された卅二回卒業式で川西校長の訓辭說明してこれを授與した(一)日本國民たるの信念を鞏固にし愛國の精神を以て農村文化の建設に邁進せよ(二)一度從事したる職業は決し輕挽する事勿れ、小利に惑はず汝の仕事を熱愛せよ(三)社會の一年生たる態度を失はず實務見習生と心得、如何なる小事と雖も全力を傾注せよ(四)學問より人物、人格の修養と實行力の涵養を怠るな(五)獨創力の養成に努め數字の觀念を養ひ組織的能力を向上せしめよ(六)徒らに成功を焦るなかれ、周到なる用意と綿密なる計畫のもとに全精神を集中し勇猛心を以て仕事に當れ(七)人の二倍を働け、そして共の日待しの可人根性を捨てよ(八)經濟に留意し家を盛んにする基礎を鞏固ならしめよ(九)母校の名を重んぜよ、常に後輩の指導者たるの地位を忘るな(一〇)不平は弱者の言なりと心得て常に仕事を樂しみ明朗快活を旨とせよ

構造物破壞
代金不拂に 怒つて失敗

【清州】郊外四州面永雲里住民が心血を注いで文盲退治を目的に設立經營してゐる私設學術講習會は未だ基礎薄弱でないため[illegible]代金を滯つてゐるが[illegible]一丁目金[illegible]は前年代金不拂を[illegible]一月[illegible]に亘り無斷で同講習所の器具を持つて行つたので清州署では同人を構造物破壞の廉で嚴重取調べることになつた

心田開發講演

【永登浦】永登浦郡では來る十二日安養公會堂で[illegible]氏の心田開發講演會を開催する筈

永登浦消防惜別宴

【永登浦】京城消防署出張所設置により解散した永登浦消防組員は二日午後六時から盛月で惜別の宴を張り歡を盡した

長湍署異動

【長湍】警察署では一日附で左の通り異動 本署へ(大南)林部長▲津西へ(本署)碩部長▲大南へ(小南)[illegible](津西)池田部長▲津西へ(本署)中山巡査▲本署(津西)東巡査

講演と映畫の夕
陸軍記念日を前に 仁川瓢舘で開催

本社仁川支局では陸軍記念日と仁川防護團の結成を記念して八日午後七時から瓢舘で「講演と映畫の夕」を開催します、御入場は招待券御持參の方に限ります

主催　京城日報仁川支局
後援　仁川府、仁川防護團、鄉軍聯合分會、愛國婦人會、聯合青年團

螢雪の功 學校卒業式

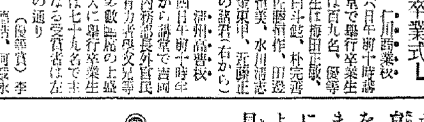

仁川商業校 六日午前十時講堂で擧行卒業生は百九名、優等生は梅田正敏、朴完善、白斗鉉、佐藤精作、田邊信美、水川滿志、金東甲、近藤正[illegible]の諸君(右から)

清州高普校 四日午前十時半から講堂で吉岡內務部長外官民有力者與父兄等多數臨席の上盛大に擧行卒業生は七十九名で主なる受賞者は左の通り

(優等賞)李德洪、河敬永、李敬泰、李容遠、宋在[illegible]、姜德來、張忠鎬(五ヶ年皆勤賞)李國基、大島一男、梁永旭、申鴻雨、張福協、金榮成、申開植、坤準鎬、宋達鎬、張忠鎬

粒々十七年 尊い汗の結晶
一寡婦が社會團體に 全財產を寄附

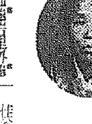

【仁川】延白郡銀川面龍岩里外龍岩洞三九三金恩任(?)さんは齡一人よる邊もない寡婦だが過去十七年間道傍の一杯屋でマッチを賣つて僅か一錢二錢と貯へた金で龍岩里に四百七十五坪、吉岡里に七百九十一坪の土地まで購入したが死後その財產を讓る者もなく何時までも自分が持つてゐてもつまらないとその有益な使用法を考へてゐたが最近外龍岩洞社會團體興風會の健實な活動ぶりに感激して前記合計一千二百餘坪の土地(時價約四千錢)に現金三十圓を添へて同會に寄附を申出で會員一同を感泣せしめてゐる

清州郡農會 叺織競技會

【清州】郡農會では本年度叺生產九十萬枚の增產計畫達成を期し四日午後一時から郡農會講習場で叺織競技會を開催、參加數は男子十四組、女子十一組計二十五組に達し各面より選拔された腕利き揃ひだけに分秒を爭つて競技、同四時競技を終了した、入賞者は左の通り

(男子)一等北一面長陽里林德圭、朴鳳來組、二等江西面東幕里梁順甫、梁貞泰組、同丹谷面佳谷里李[illegible]、柳昌成組(以下略)(女子)一等[illegible]面[illegible]方來、金[illegible]根組、二等北二面[illegible]岩里延[illegible]、洪順女組、同江外面[illegible]里吳[illegible]、林乙順組(以下略)

清州署の非常演習

【清州】署では非常時局に鑑み警察官の士氣を鼓舞振作すべく五日午前四時頃、突如管下警部主任所員の非常召集を決行、總勢六十名は武裝して忠州街道を四州面斜川里まで急行軍し引つ返して今度は來院方面に匪賊二十名現れ清州へ侵入を企て財產掠奪といふ想定で派出所單で壯烈な遭火演習を實施した

鐵道の合宿荒し
制服や時計などを 片端から盜み出す

【大田】三日午後九時頃大田驛の[illegible]中を鐵道制服を着し無斷のまゝ構內を徘徊中の青年を大田署員が取押へ四日午前二時頃取調べたところ同人は元大鐵巢盜に働はれてゐた春日町二丁目林某と[illegible]昨秋十月九日夜鐵道合宿に侵入、鐵道制服一着、十一月三日夜同[illegible]、外套一着、[illegible]メダル一個、一圓七十錢在中の財布と一圓五十錢入りの財布等を竊取したことを自白した、なほ餘罪取調べ中

前記その他事件除來滿の場合に於ける誘鐵關係を調査して翌五日送局した

衣料品調查

【清州】大[illegible]婦人會[illegible]長に四日來[illegible]生活必需品[illegible]取調べ中

清州の有志新設計畫の評定
中學校と女子高普 どちらが先決 速急に實現を期す

【清州】中學校並に女子高普設立問題は實に清州多年の懸案で市民の要望は年と共に熾烈化して來た一方最近、本府の中等教育機關擴充計劃に乘つて內鮮有志等は益々その運動實現を目指し內々劃策してゐるが四日午後一時から邑事務所會議室で內鮮有志參集して女子高普設立問題で協議し次いで舊期成會總會を開催して中學校設立問題で協議五日午後は中學校設立期成會總會を開催して中學校設立問題で協議するところあつた、中學校と女子高普の何れが先に設立の運びとなるかは今のところ豫測し難いが女子高普は十二年度には設立されることの情報があり一方、中學校設立も遷延を許さぬ事情にあるので七日午後、更に內鮮有志會合して女子高普、中學校の何れを問はず大局的見地から懸案解決上最善の方法を講究することになつた

學園の縺れ半歲 やつと圓滿にケリ
兩氏の出資で後繼願書に調印 新入生募集に着手

【平壤】後繼經營問題で久しく紛糾をつゞけて來た崇實三校は府內の篤志家韓某南氏の七十萬圓、李春燮氏の三十萬圓合計百萬圓の出資によつて目鼻出く解決をみ、たゞ殘されたのは引繼ぎ請願書の調印のみとなつてゐたが三校教授團の調印勸告が功を奏して三日午後九時半から府內基督教[illegible]の調印館で崇實側[illegible]、崇女側[illegible]三氏の外崇實理事三氏の六名が集合して後繼問題に對する最後の協議を行ひ同十二時頃實教會に請願書三十萬圓を贈つて三校の經營權を讓り受けることに決定、十八萬府民の期待に副ひこゝにめでたく調印を了つた

これによつて過去約半歲に亘つた紛糾も一掃され四十餘年間外人の手で經營して來た崇實三校は完全に朝鮮人側の經營に移ることになり、調印を終へた諸氏は平壤宣教會の手で直ちに米國宣教會本部に送り電報で承認を得ることゝなつたがほつと一息ついた三校では直ちに新入生募集に着手すべく準備を急いでゐる

忠北金組理事 災害融資協議

【清州】道では五日午後一時から郡廳會議室で管內各金組理事打合會を開催、朝鮮金組聯合會より昨夏の風水害被災民中金組組合員に限り一戸當り二十圓以內の災害復舊資金を融通することになつたのでこれが圓滑な協議を遂げた

清州上水道
鐵管騰貴で 設計が狂ふ

【清州】既報、清州邑では十二年度から二ヶ年計畫で十萬圓を投じ上水道擴張を實施することになつたが最近にかける物價騰貴の荒波に乘り鐵管が騰貴したため豫定計劃通り遂行するには五萬圓の增加を必要とすることになつたので國庫補助增額は望まれず結局設計變更の已むなきに至つた

金組書記合格者

【清州】金融組合聯合會忠北支部では去月二十五日、金融組合書記登用試驗を施行したが受驗者は二十一名で五日合格者を左の通り發表

長湍公普學藝會

【長湍】公普校では二日午前十時から恒例の兒童學藝會を開催した處男女兒童の唱歌、遊戲、劇等を演じ父兄等を歡喜せしめ午後三時閉會(寫眞はその一場面)

始興郡內各學校の卒業式の日割は左の通り 十八日安養公普校、君子小學校、君子簡易學校▲十九日東面公普校、君子公普校▲二十日新東小學校、花井簡易學校▲廿一日安山公普校▲廿二日老浦簡易學校、秀東學校▲廿四日西面公普校、果川公普校▲廿五日始興公普校、新東公普校

永登浦小學校 三月廿一日擧行
永登浦公普校 十九日擧行

シネマと演劇

瓢舘【仁川】四日から毎日晝夜二回上映▲松竹大船現代劇部總動員の名篇シユールトーキーコンバアリアチオネ原作城戸四郎原案「わが母の書」上原謙、田中絹代、川崎弘子、吉川滿子、佐野周二、三宅邦子、吉川[illegible]、高杉早苗、桑野通子主演▲松竹京都超特作オールトーキー時代劇「若殿五人男」林長二郎、阪東好太郎、高田浩吉、小笠原章二郎、阪東壽之助五人顔合せ主演▲ユニヴアーサル科學映畫超特作怪奇大活劇「超人對火星人」バスター・クラブ主演連續第三篇上映

愛館【仁川】六日から三日間毎日晝夜二回▲パラマウント超特作日本版「將軍曉に死す」ゲイリー・クーパー、マドレーヌ・キャロル主演▲日活トーキー原作菊池寛現代劇「慈悲心鳥」岡譲二、江川宇禮雄主演▲廿世紀フォックス超大作日本版「踊無用ツ」ロッシェル・ハドソン、シーザー・ロメロ、ワーレン・ハイマー、ブルース・キャボット、エドワード・ノリス競演

櫻座【清州】八日・一日限り▲日活太秦合同特作時代映畫オールトーキー辻吉朗監督作品「江戸暗男祭」黒川彌太郎一人二役主演、花井蘭子共演▲東京發聲三周年作品、現代劇オールトーキー「街の笑くぼ」重宗務監督、大日方傳、逢初夢子、市川春代主演

うれしや人生逗留場
―(三)―
燃え立つ青春の躍動感

【仁川】冬は去つた、大寂寞の冬の海は、頭く々春の海々とはなつた

冬、嚴寒と闘ひ疲れ傷ついたやうな海はあを〳〵と明朗な春に囁きはじめた鉛色の海にみる間に淺みどりの底絡を染め、鈍重な氷破れて霧くばかりの晴天――海も碧い、空も碧い、雪と風と波との間斷、今は跡形もなくミナトに春甦り來る

……◇……

ミナトこそは、人生の闘ひに疲れた心にとつてうれしい逗留場である、と言つたボードレエルの言葉を想ひ出す、空の蒼さ、移りゆく雲のたゝずまひ、海の色の變化――春のミナトは冬眠から覺めた人々の々眼々を瞠ばせ、定まらしめない見事なプリズムだ、複雜な船具の裝ひをした船の輕快な姿の數々、調子よき波のうねり、春のミナトはことごとく心に美とリトムの趣を味はせる、春のミナトに立つと、誰でもが好奇心も野心もなくなる

春のミナトにゐて新しい旅路に上らうとする人達を眺めてゐると人生に新しい出發をする人達を眺めてゐるやうな氣がする、ミナトの春は倦怠ではない、新生と躍動感に燃え、いみじくも々青春々を强く感受することが出來る

……◇……

白紙のやうに淋しい冬、悲しい、ヒステリツクな冬の日光、冷酷で、空虚で、そしてメランコリーのやうな冬は去つた、海は春の感受性が深い、呪はれた冬よ早く去れといふ都會人よ！樂ましくはないか、ミナトの春が……

試驗勉强に▼▼▼

信濃天龍峽名產 深山仙酒
鹽澤家慶長以來三百年家傳祕法
養命酒
先づ腦力體力根氣の增進を――

ボンヤリして元氣乏しく、疲勞倦怠し易い弱つた頭て、無理に勉强をすると、勉强が苦るしくて却てます〳〵頭をわるくし、試驗の時に、フイと思ひ出せなかつたり、よく間違つたりして落第の憂目を見て、身體まてやつれますが、試驗前に、明快なる腦力を養ひ記憶力を强めると、勉强が面白く進み、潑剌たる元氣で樂に及第ができるのみか、夜分はグツスリ安眠でき、胃腸の働らきもよくなり、身體が丈夫になつて徹夜で勉强しても疲れを覺えません。

＝養命酒は、酔はせる為の酒にあらず、朝晩僅に一パイづゝを適量とする貴重なる「強壯藥」ですから、學生諸君も、强健なる腦力精力を養ふために御愛飲下さい＝

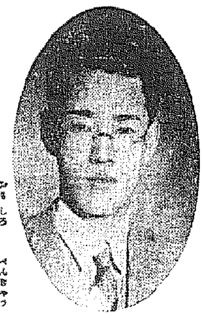
◎安眠ができて頭腦が輕くなる
廣島 田内只美

◎頭がハッキリ面白く勉强できる
函館 古川福松

◎記憶力根氣の增進を喜こぶ
静岡 中川丈夫

◎目の力が强くなり疲れない
下關 竹田清吉

◎幾ら勉强しても倦怠せぬ
東京 三田辰雄

小瓶進呈
貴重なる深山仙酒にして芳香美味で飲みよい事を紹介する爲、養命酒試飲用小瓶一本を無代で進呈しますから東京市麴町區上通四丁目卅番地養命酒本舖出張所宛ハガキを御出しあれ。御有名學生には有識階級著者の感謝狀付贈入冊子が御入用あればつけてありますから御一讀下さい。

信州鹽澤家傳
製法日米專賣特許
養命酒
携帯用一圓廿錢　大瓶　中瓶　小瓶
◎全國有名の藥店、百貨店にあり。
東京出張所へ直接御注文は送料本舖負擔、代金引換は送料實費を要す。

ニセモノあり
登録特許鹽澤家養命酒の文字に特に御注目の上お求め下さい。

信州上伊那郡南向村大草
醸造發賣元 養命酒本舖天龍館
東京市麴町區上通四丁目卅番地
養命酒本舖出張所
電話 青山五三九八番
振替東京六八八五五番

滋養强壯劑として
◆強腦強精の目的
◆胃腸衰弱の人
◆神經衰弱の人
◆不眠・息切れの人
◆呼吸器羸弱の人
◆疲勞倦怠の人
◆貧血冷込みの人
◆根氣薄弱の人
◆虛弱體質の人
◆產前產後の婦人
◆病後回復期等々

朝鮮郵船發出帆

△六船寄港

○北鮮新潟直航

長白山丸（重量三、五三八噸）（定員特等四名並等廿一名）

雄基七日 羅津七日 清津八日 新潟二日 新潟二日 元山六日 興南六日 城津六日 清津九日 羅津九日 雄基十日

北鮮阪神直行 東京ー阪神ー關門コース

羅津丸 羅津 日 雄基 日 清津 日

北鮮東京行 關門ー神戸ー名古屋 清水ー橫濱寄港

雄基丸 雄基四日 清津五日 元山八日

○急行船 關門ー名古屋ー清水 橫濱寄港

羅津丸 羅津 日 清津 日 元山 日

西鮮東京行 關門ー名古屋ー清水 橫濱寄港

△咸鏡丸 仁川五日 鎭南浦 日 木浦 日

新義州 日鎭南浦 日仁川 日

北鮮大阪行 釜山ー關門ー廣島

○陸軍運輸御用船

立神丸 雄基十二日 清津十三日 元山十五日

北鮮大阪行 釜山ー博多ー關門

長壽山丸 雄基二日 清津三日 元山六日

△佐賀丸 雄基六日 清津七日 元山十日

西鮮大阪行

○西部線 釜山ー博多ー神戸寄港

廣江丸 仁川八日 群山九日 木浦十一日

○北部線 博多直行ー神戸寄港

漢城丸 新義州 日鎭南浦十日仁川十三日

新義州 日鎭南浦八日仁川十日

第七雲海丸 新義州 新瑞鎭ー羅新ー宮津ー境

敦賀行 延長

慶安丸 雄基六日 清津七日 元山九日

鹿兒島行 釜山ー博多ー長崎ー三角寄港

○博多直行船 仁川 日 群山 日 木浦 日

錦江丸 大連七日 仁川一日

西鮮清津行

平安丸 仁川四日鎭南浦五日釜山八日

北鮮上海・青島行

平安丸 清津十三日 釜山十四日

上海行 青島延長ー群山寄港

平安丸

青島行 仁川四日鎭南浦五日釜山十二日

芝罘ー大連寄港

會寧丸 仁川八日鎭南浦九日

大連行

慶鳥丸 仁川五日鎭南浦六日

錦江丸 仁川七日鎭南浦 日

南鮮行

金剛山丸 元山三日 清津四日 雄基五日

△東船貨金低廉船中食事附

△右ノ外臨時臨時船ヲ配船致シ船腹ノ潤澤ヲ取計ヒ居リマス

日本郵船定期出帆

歐州行 香取丸 橫濱二月廿八日 神戸三月四日 門司三月六日

濠洲行 淺間丸 神戸三月九日 橫濱三月十一日

歐州行 熱田丸 神戸三月十五日 橫濱三月十九日 長崎三月廿二日

京城府南大門通り五ノ一

朝鮮郵船株式會社

代表電話本局（2）四一九五番

釜山支店 大廳町 代表電話長（三）四番

元山支店 海岸通 代表電話長三一四番

仁川出張所 港町 電話長一八番

清津出張所 清津府北星町 電話長一八番

京城代理店 朝鮮運送會社 電話本局（2）五一一一番

安東縣代理店 國際運輸支店

鎭南浦代理店 朝鮮商工會社

仁川代理店 朝鮮運送會社

群山代理店 群山海運會社

木浦代理店 朝鮮運送會社

釜山代理店 大池回漕店

元山代理店 朝鮮運送會社

城津代理店 朝鮮運送會社

清津代理店 羅津代理店 雄基代理店 國際運輸支店

九州郵船出張所

釜山出帆

○博多行 毎日午前十一時

○對馬經由長崎行 毎月十二回午後二時 一日四日六日九日十一日十四日十六日十九日廿一日廿四日廿六日廿九日出帆

○下關行 毎月六回午後六時 四日九日十四日十九日廿四日廿九日出帆

詳細は左記へ御照會被下度候

釜山府第一棧橋

九州郵船株式會社出張所

電話二四一一番

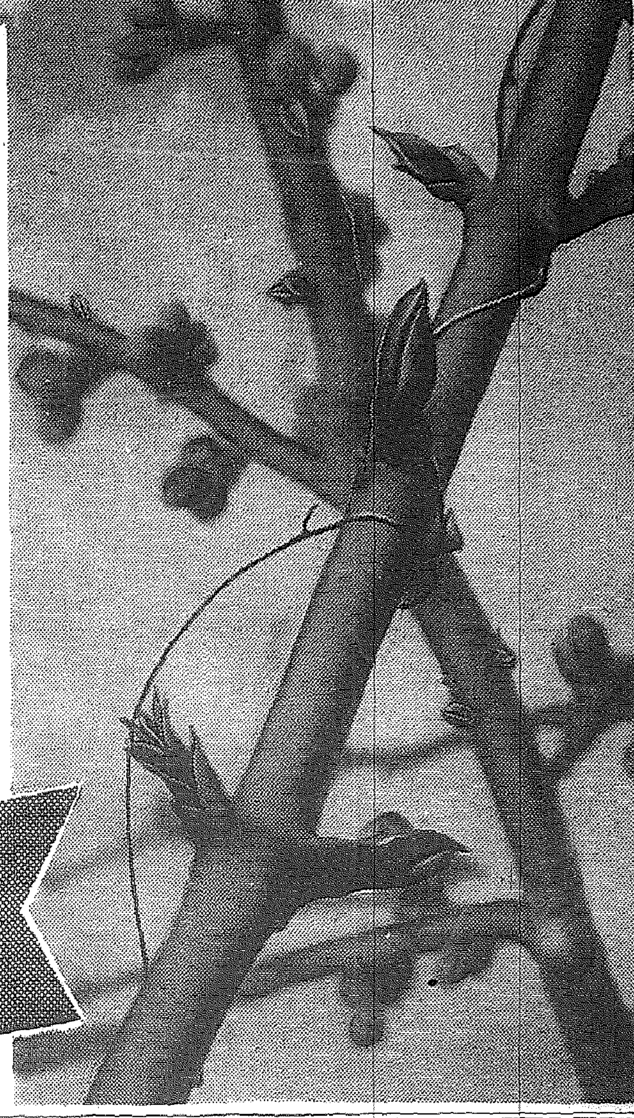

お肌にも早春の悅びを!

萠ゆる新芽 たなびく白雲!

萠ゆる若肌

肌アレを解消して

甦る美肌!

ふくらむ新芽の様に、いきいきした春の若肌はいかゞ! レートクレームは惠む春の太陽の様に、お肌に新生命の生息を吹込み、肌アレや小ジワをキレイに解消して、冬の間中眠つて居た美を一氣に甦らせます 美の設計をレートクレームで、今スグ貴女のお肌に描いて下さい!

見事な効果

一 良く伸び、スグ滲込んで肌アレを見事に解消します

二 お化粧下には白粉のツキ、持ちを素晴らしく良くします

三 ヒゲ剃り後にはカミ剃り負けを防ぎ、百％の男性美を發揮!

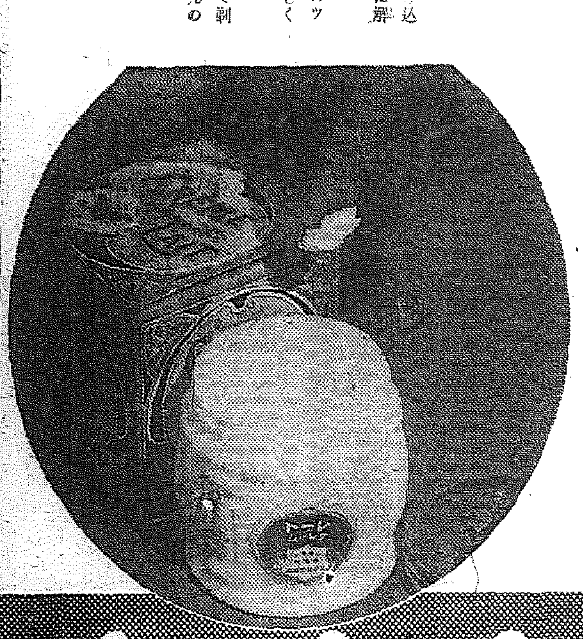

レート化粧料本舗・東京・平尾贊平商店

レートクレーム

品質は絶對保證
純結晶の調味料

使ふ方はとても樂です。

喰べる方は滅法うまい。

双方ともに朗らかです。

味の素

（登録商標）

味の素の効力

砂糖は二百倍、鹽は四百倍の水に薄めると味は消えますが、味の素は約三千倍でも、未だ味を感ずる程、效力強大でありますから、普通十人前で、鰹節百五十瓦を要する吸物の場合など、鰹節を三十瓦に減じ、百二十瓦の不足を味の素僅か三瓦で補ふ事が出來、非常に廉くつき然も味が却つて良くなり、一二重の得になります。

宮内省御用達 味の素本舗 鈴木商店

3―B

677.241人

大京城府の人口

前年より四萬人増し

内地人は十二萬六千七百人

府戸籍係の調べによる京城府の十一年十二月末現在の總人口は六十七萬七千二百四十一人でこれを色別すると

◇内地人　十二萬六千七百二十五人(男六萬三千六百五十四人、女六萬三千七十一人)で世帶數は二萬九千百二人、一戸當り四人と三分五厘が住まつてゐる平均

◇朝鮮人　五十四萬千八百二十八人(男二十六萬七千二百十人、女二十七萬四千六百十八人)で世帶數は十萬八千百六人一戸當りの住居者五人一分

◇外國人　グツと少くて八千六百七十八人(男七千三百三十人、女千三百四十八人)で世帶數は千三百七十五人で一戸當り六人と三分一厘であるが外國人と云つても約九分五厘は支那人である

前年に較べると、行政區域の擴張その他で内地人五千四百二十六人、朝鮮人三萬三千二百九十三人、外國人千五百六十七人、合計四萬二百八十六人の六分三厘の増加率を示してゐる

内地人の出身地を調べると何といつても手近な山口縣人が第一位で一萬五百七十一人、第二位が福岡縣人の九千五百人、第三位が長崎縣人の七千七十六人、一番少數なのが台灣人の十人、樺太出身者が十一人、沖繩縣人の四十三人である

外國人で第一位を占めてゐるのは支那人の八千二百七十一人、アメリカ人百四十九人、土耳古人五十九人、ソヴエート・ロシア人五十八人、英國人の五十五人、フランス人の三十三人等が主なるものである

變つたところの調査は朝鮮人で國語を解する者で、普通會話に差支へないものが男女合して十一萬六千八百九十二人、稍解し得るものが三萬九千六百十三人で、府内朝鮮人總人口に對し二割八分八厘が國語を解し、文化面を行つてゐるわけである

警察官えびす顔

駐在所から國境第一線にまで

四月から待遇改善

本府では警務の割合に待遇の薄い警察官に對して來る四月から待遇を改善し、警察事務の能率をあげることになつた

先づ駐在所に支給してゐる警備費を約二割以上引き上げ、その結果警察官三名以下の駐在所に四月一日から毎月四圓九十九錢、十一月から三月まで六圓四十五錢、最高十名以上の駐在所には五月から十月まで九圓三十五錢、十一月から四月まで十二圓廿八錢、警部補駐在所には右額に更に二割加へた金額を支給して事務の能率向上を計る方針である

さらにこの機會に嚴寒や匪賊と鬪つてゐる國境警察官は都市警察官以上の辛苦があり、想像の出來ない程の諸雜費がかゝつてゐるので十一月から四月までの嚴寒期には普通の駐在所の増額にさらに四割を加へ、國境第一線の設備や特別警備隊に加はつて嚴寒の中で勤務してゐる巡査には從來の夜勤手當に廿二割を増し、警部補には廿七割を増加し、警察官の士氣を鼓舞することになつた

今度の警察官待遇改善案は最近の物價騰貴によつて増額したのではなく、本府多年の懸案問題がやうやく四月一日から實現されたものである

親善は鐵道から

釜山・奉天・北平

日滿支に國際列車

日支間の外交親善の輿論から支那側はまづ日支航空聯絡を開始する前に、永らく中止中の日支連絡輸送を復活し既に奉天、北平間に國際列車を直通してゐるが、さらにこの列車は近く朝鮮を結び釜山北平間の國際列車實現を促進することになつた

この計畫は日支親善の明かな伴奏曲として急速度に具現化される模様で、五日京城へ歸任した齋藤鐵道局長が近く本府、鐵道局に對して促進懇談する筈である

鐵道局でも昨年吉田局長の支那視察以來重要懸案の一つとなつてゐるものであるから國際進行が輿論され、釜山から奉天經由北平を往復する日、滿、支三國の朝鮮國際列車が出現することになつた

仁川脅迫事件

依然混迷

首魁は元巡査?

【仁川電話】既報、百貨店長某氏に二千圓提供の脅迫文を送つた一味の取調べは最後の段で行き詰りを生じ、去る二日引致した元巡査某は自供しない

(注)「假名」が行動であるにしては脅迫文の筆跡も酷似し鑑く、たで他に共犯者があるのではないかとも見られてゐる

國母陛下の御仁慈

感激に堪へず

南總督謹んで語る

畏くも　我が皇后陛下におかせられましては常に御心を社會事業に用ひさせられ、本年に於きましても畏くも紀元の佳節に當り社會事業御奨勵の思召を以て、朝鮮内六十有餘の團體に對し御内帑金を賜はりましたが今回更に地久の佳節に際し　皇后陛下より育兒院、乳兒院、産院等乳幼兒保護施設に收容せらるゝ乳幼兒に對し、愛育品を賜はる思召を以て、之が資料として金一封御下賜の有難き御沙汰を拜しました、重ね重ねの恩命洵に恐懼感激に堪へない次第であります、薄幸なる乳幼兒の保健に御心を注がせ給ふ深き御仁慈の程拜察するだに畏き極みであります。此の種保育施設に携はる者は申すまでもなく、廣く一般に於ても本事業の重大なる使命を自覺して、益々乳幼兒の保護に努力せられたいのであります、總督府に於きましても今後一段と斯業の指導獎勵に努め以て厚き思召に副ひ奉らむことを期する覺悟であります

二百里・國境を行く ⑤

大津特派員

洋燈下の座談會

炸裂する照明彈、手榴彈等

壯烈なる戰鬪演習

十四日の夜は新型坡鎭の旅館松乃屋で國境警備の座談會を開いた、集まつた主な主催者は三橋局長、人々は吉良警察部長、新型坡鎭守備隊長戸田中尉、玉置在鄕軍人分會長、笹子署長でいづれも國境知識の豐富な人達ばかり、局長を中心にランプの下で午後六時から午後九時まで

ザツクバランの希望意見の交換

を行つた、そして左の樣な貴重な體驗談を聞いた

この頃の匪賊は一匪と違つて共産匪であるだけに、人家の襲撃掠奪にも手心を加へ、一般民衆から嫌はれてゐる因業な金持を狙ひ、抵抗した者だけを殺して巧みに共産主義を宣傳してゐる、一方對岸の滿人や移住朝鮮人も匪賊ずれがしてゐて、必要以外の金品や食物は畠の中に隱し、出來るだけ賊害の範圍を縮めてゐる

長白縣と撫松縣の奧地に金日成一派の部落があり、そこには教練所、學校、被服廠、病舍、雜貨店等がずらり軒を並べ、又有望な砂金や金山を持つて自給自足をやつてゐる、國境軍でも守備隊でも情報によつてほゞ見當が附いてゐるが、地圖が出來てゐないので、徹底的討伐が出來ず殘念がつてゐる、新型坡署では

匪賊襲撃を假裝して時々住民の

非常召集をやり、訓練をやつてゐるが、餘りしば／＼演習をやると民衆の方でも『またか』と演習馴れがして平北東興署の二の舞をやるので、民衆相手の演習はある程度考へ物だと出席者は話してゐた、座談會が終ると午後九時半から塹壕を中心に新型坡署員の夜間演習を行つた、零下廿五度の寒氣に三橋局長が上り、笹子署長が多年の苦心による手投地雷火の導火線にスイツチを入れた、壯烈な夜間戰鬪演習は開始され、機關銃は猛射を續けて鳴り出した、照明彈、手榴彈、雷鳴彈等が氷結の鴨綠江を挾んで炸裂した、使用武器、兵器、彈藥は

軍隊も顏負けの形で演習は卅分

間であつたが、平常の演習より訓練手に照明彈や地雷火が入り亂れ週つたので、附近の人々は匪賊襲來と早合點し、提灯を持つて飛び出した程である、十五日は午前八時出發、旅館の女中は親切で朗顏さんだから牛島警部補に聞いたら「新型坡で見せたいものが三ツある、署長の鼠と實檻と、年增盛りのお松さん」と國境通をチヨツピリ洩らして與れる局長一行は平北の河野警務課長の案内で平北管内の東興署に向ふ、こゝで吉良警察部長や牛島さんと別れ、正午豐田駐在所でキムチの御馳走になり、十二道溝の胡匪の

上内平南知事に似た富石署長の

說明を聞きながら、上流坪を經て午後四時東興署に着き

希望で、署員の臨時點檢を行つた國境の夕暮は『亂酒』が陸下する、零下廿九度の下で三橋局長は帽子もかむらず、いち／＼親切に訓示の點檢を行つた、騎兵隊出身の名の點檢司法主任のキビ／＼した號令で一糸亂れぬ署員の敎練は都市警察ではたうてい見られない貴い姿である

(寫眞は東興署に於ける署員の點檢)

交通禍頻發の反響

夜間照明・横斷標識

愈よ乘出す安全協會

交通事故頻發に刺戟されて京城交通安全協會では此際交通取締を徹底するため、早速新鋭のハーレー・ダビツドソン九馬力の"赤バイ"を一臺購入することに決定したが、一方去る一月に生れた京城交通安全協會も愈よ四月一日の新年度から交通大衆に對して活動を開始することになつた

卽ち交通安全協會で差し當り五千圓の豫算を計上、十字路の交通信號燈を始め夜間照明燈、道路横斷標識、步行者步道等の交通施設の完備につとめることになり、早くから府内各署の交通を取纏め中であるが、協會に加入してゐない交通業者にも積極的に加盟を勸誘、資金の潤澤を圖る一方強大な團體力で交通禍を驅逐する意氣込みである

從來も交通標識には意を用ひてゐたが設備の關係で不充分なため、各所に交通禍を起した京城師範附屬學校前等も徐行區域であるにかゝはらず徐行標識もなく、既に四回の交通禍を醸返し、附近の人々は"魔の辻"と呼んでゐた

安全協會ではこれ等の交通設備の改善を圖る一面、運轉手や一般の交通道德普及の宣傳にも大いに力を入れてゐる

交通事故に鑑み

赤バイ活躍

當分毎日つゞける

頻發する交通事故にこれが取締りの徹底に乘り出した京畿道保安課では、京城府民の不安を一掃するため取敢ず應急方法として保安課の赤バイを出動、五日午後八時から六日午前三時まで京城府内外に亘り石川課長、淺木主任も赤バイを驅つて取締りの陣頭に飛び出し、各警察署でも一齊取締をしたが違反が四件あつた、なほ當分の間毎晩しく目玉を光らせることになつた

驚異的活動を行つた結果

◇スピード違反五件

◇定員外乘車一件　その他トラツクの違反者は全部で六件

京畿道保安課では更に六日夜は新

小說と實話

大家新人の傑作數十篇とレヴユー大都新やら何やら名案新案づくめで婦人倶樂部の『増刊』は迚も素晴しい。(大衆版六十錢)

危い五ケ所に

交通巡査

本町署で考究

京城師範學校前の悼ましい交通禍にかんがみ、本町署は現在僅少の交通巡査十名を更に十三名増加し一部制として危險地帶の黄金町六丁目交叉點、永樂町郵便局裏の十字路、黄金町二丁目電車停留所、東拓前明治町入口、丁子屋前明治町入口の五ケ所に配置すべく研究中である

丸太棒狼藉

電車に負傷者

相變らず交通禍續出──六日午後三時卅五分ごろ京城府大門通四ノ九南大門市場入口を東大門行電車三二六號が進行中を府堂町一ノ一漢城銀行南大門支店の臨時人夫崔在成が直徑五寸位長さ三間餘りの丸太棒を擔ぎ、方向轉換をしようとして電車の窓に觸れ、窓硝子十九枚を破損し乘客八名に負傷をさせた負傷者次の通り

運轉手崔三龍君、女車掌崔且淑さん、乘客洪秋恩君、張春禧君、河野まさゑさん、長岡すゑさん、金錫五君

けふの天氣

朝から曇つて、だん／＼よくなつてゆく午後は崩れになるかも分らない

春雨の窓から

國富さん方へ賊

燕尾服、靴を盜まる

【仁川電話】國富さんが泥棒に見舞はれた話──仁川府山根町官舍總督府觀測所長國富信一氏方では六日正午夫人が外出から歸宅すると、部屋の中が荒されてゐるので驚いて仁川署に急報、調査の結果賊は折柄春雨の中を裏の應接室の硝子窓をあけて侵入、泥の地下足袋で家内中を歩き廻り國富さんの燕尾服、靴その他衣類數點を盜み去りました

お料理展の　けふの獻立

六日から三越四階ホールで開催中のお料理展は、非常な人氣を呼んで午後六時の閉店時間まで超々滿員の盛況であつた

七日は一部のお料理を下げて、その代り會場が狹いため六日陳列出來なかつた味覺本位の小鉢ものを澤山陳列替へして觀覽に供する

調理研究會が二千圓からの費用を以て調製したものだけに、とても見事なもので、この展覽會を見たらお料理に關する智識を一變する事請合ひである、なほ陳列はけふかぎり

親戚へ強盜

京城へ逃込んで御用

四日午後八時ごろ慶北達成郡公山面坪里某方に覆面したピストル強盜が侵入『金を出せ』と脅迫現金十六圓を強奪逃走を企てたので主人は逃げる犯人の背後から鏝で毆りつけたらグロツキーになつた犯人は『實は俺はお前の親戚で兄はこゝの面長をしてゐる、今度だけは見逃してくれ』と哀願して隙を見て逃走した、同面に接した大邱署では直ちに非常線を張り取調べの結果ピストルは玩具で、犯人は五日午前零時二十分大邱驛發列車で京城へ逃走したことが判明した

大邱署からは警察が京城へ急行本町署の金、崔兩刑事の應援によつて府内宿屋を捜査の結果六日朝京城遠藤町一ノ一四一京城下宿屋こと李演同方に大邱府南山町一ノ七三洋服裁縫職南明植と僞つて投宿してゐる男の風體の怪しいのを目當てに忽ち逮捕した

この犯人は去る一月刑戸刑務所を五年の刑を終へて出所、郷里へ送還された慶北達成郡公山面九八九番で同犯被害者再從兄の親戚であり、また父は曾て面長をつとめ兄は現在面長である

ナンセンスに終つた

"女の片腕"の正體

まあ、讀んで見て下さい

◇……小雨煙る淺江岸の暗井中から生々しい片腕が轉がり出て春の巷に恐ろしい猟奇の話題を捲き起し、西大門署でも張切つて活動に入つたが、そのトタン悲劇なナンセンスとわかり捜査當局もすつかり氣拔けの態である

◇……この片腕が京町附近の路上に擲當のトラツクから出た時、多少腐れてはゐたが、蒼白であつた腕、切口が生々しくズバリと斬り落されてゐる點等から、殺人か?迷信か?或は列車に轢殺された者の片腕だけが車輪に附着して來て落されたものか?と捜査陣の想像はたくましく擴大されたが、六日夕刻になつて、片腕の主が出現、忽ち事件解決した

◇……卽ち片腕の主といふのは京城京町某會社職工金某君と云ふ美人とは凡そ縁の遠い逞しい勞働者で、去る二月廿日工場で作業中左手を機械に捲かれて重傷、直ちに元町一丁目松原病院の手當を受けたが、經過が惡く廿三日午後遂に左腕の根元から切り落した、ところが、どうした間違ひからか、埋める筈の片腕を看護婦が他の汚物と一緒に自宅の塵芥箱へ捨てたといふのがそも／＼の怪奇の起りである

若い女の絞殺裸體

行李から現る

大阪の運送屋に保管中

異臭を放ちて發覺

【大阪電話】去る二日大阪市北區浪花町八五、名古屋、大阪間トラツク運送業合資會社小西組(經營者小西與吉)へ投入、名古屋市西區泉井町通四丁目田中晴夫發送の梱行李あり宛名が大阪市東區北濱五丁目山本三郎となつてゐるが配達不能に陷り同店に保管中、**六日に至つて異臭を發する**ので主人立會の上で開封すると**意外にも素裸にされた二十歳前後の女の絞殺死體が現れた**ので、直ちに所轄曾根崎署に急報、同署から直ちに土居司法主任、刑事が急行、取調べを開始した

宛名の大阪市東區北濱五丁目山本三郎は該當者なく已むなく浪花町八五合名會社小西組トラツク便の行李に積み上げて置いたものである

屍體は腐爛し、人相もはつきりせず、身元調査の手掛りなく相當の難事件と見られてゐる

死體は午後五時半解剖に附された

山葉ピアノ
家庭用(堅型)　500圓以上
學校用(平台)1,000圓以上
カタログ贈呈
全鮮各特約店にあり
日本樂器會社出張所
(京城本町一・電本(2)三四八五)

メガネ　センモン
各眼科病院御指定
大學堂眼鏡店
京城本町二丁目
電本局②三七五　振京一一二九
勃加送呈(要二錢)

日本一　不二わた
天使綿　天使絹綿
海軍省指定工場
藤野製綿株式會社

皮膚　チヤージ
●頭・手足のアレ
ムズカユキ皮膚病
水虫、たむし、いんきん、ニキビ吹出物、顏や手足のアレ、毒虫蚊、南京虫の害に是非一瓶を
定價　卅錢、五十錢、一圓、二圓、三圓、五圓
東京神田花房町　山田帝國堂
○指間水虫・股間いんきん

生狸狐猪栗鼠鼬鼠獐鶴　其他
高價買入す　取引希望者募集
至急申込下さい　文書は日本語に限る
고가매입함　취인희망자모집　지급신입하시라　문서는일본어에한함
萬國野鳥獸問屋
東京淺草公園　猪料理山口屋

ツギメナシ軍手
製造家募集
軍手製造はツギメナシ軍手に限る製造簡單能率増加收入多大希望者ハガキで紹介あれ說明書無料進呈す
京城府西大門町一ノ八四　常盤商會京城支店

京城府西小門町
田中丸病院
普通病室及隔離病室ノ設備有リ
電話光化門(3)八五番　一三八六

私立　小林探偵事務所

生徒募集
文部省認可　興文中學校
▲第一學年募集百名　▲第二學年若干名
▲出願期三月廿五日

謝恩會、卒業記念家族會、同級會同窓會の會場には典雅にして而もアラモードな設備を御利用下さい
味の店　千代田グリル
京大門通三千代田ビル　電本3622　5781

御披露
天婦羅　生駒
京城府旭町一丁目七一(電話本局二五九七番)

●産婆生徒募集
福岡市水茶屋縣立産婦人科病院内
内務大臣指定　福岡産婆學校
▲本校卒業者ハ無試驗開業ノ特典アリ

淋疾　徽毒
理學的療法
塩井醫院
黄金町一丁目　三井物産横入

動脈硬化と中風病が全快
半身不隨や舌もつれ手足シビレが意外に早く治ります

京日案内
鴛海醫院
女中
圖案
家具
洋服
印刷
店員
女中
特號案内
有給販賣員募集

花に濃淡あり 〔134〕

片岡鐵兵作　一木弴畫

春近けれど（六）

瀞子はしかし、お妙に對してだんだん心が溶け、憎む氣持ちのなくなるのが、我ながら口惜しくないこともなかつた。

（それだから、あたしはお人好しなんだ。良人にも、娘にも、世間にも馬鹿にされるのだ）

さう考へるのだ。が、お妙の眞劍な態度には胸を打たれずにはゐられなくなり、娘を持つ母親の氣持ちといふ、共通の感情で結びついて行くのだつた。

お妙の話は、結局次ぎのやうに纏めることが出來る。

『晶枝は死にかけてゐます。短い餘命の生き甲斐として、晶枝は瀞子さんと梅本さんと結びつくことを願つてゐます。どうぞ、晶枝のこの一生懸命な願ひをきゝ入れて彼女を安心して死なせて下さい。こちら樣でも、梅本さんを麗子さんのお婿さんに御望みなすつていらつしやると聽いて居ります故、今度わたし共からこんなことを申し出るのは差し出がましく、僭越なお話かも知れませんが、そこは死んで行くあの子に免じて許して頂きたい』

さういふ意味を、お妙らしい言葉で述べ立てたのである。

それに對して、瀞子夫人は、次ぎのやうな言ひ分を持つた。

『お話はよく分りました。しかし何よりも麗子の行方が分らない限り、御返事は差し上げられないと思ふことです。それに、わたし共では、梅本さんは、もう晶枝さんと結婚なすつてゐらつしやるのだと思つてゐますよ』

晶枝の『お古』を麗子が喜んで受けるだらうか——さういふ口吻を、瀞子夫人はそれとなく匂はせたのだつた。

さう簡單に、二人の意見がお互ひにハツキリするまで、どんなに彼女らは廻りくどい會話のやり取りを澤山しなければならなかつたらう！

しかし、瀞子夫人は何となく氣持ちが明るくなつてゐた。麗子だつて、今に歸つて來るやうな氣がするのだ。そして——今はお妙に良人を會はせたつて平氣だ、といふ自信さへついて來た。

『ちよつとお待ちになつてね。いま大造を呼んで參ります』

と立上ると、お妙は若い女のやうに顔を赧らめ、

『まア、奥さま』

と、あわてた風だつた。

『旦那さまには、お目に掛らないで失禮させて頂きますわ』

『お宜しいぢやありませんか』

瀞子夫人はにこにこしながら、快活に云つた。

『會つておやりなさいましな』

良人とお妙とを會はせて、傍から眺めるのも面白い、と瀞子夫人は上機嫌で、勢ひよく奥に入つて行つた。

『あなた』

と彼女は、おどおどと顔をあげる良人の肩をかるく叩いて、

『行つて會つておやりなさいな』

『馬鹿』

『あら、もうそんな嬉しさうな顔をして』

と睨み、促し立てゝ良人を應接室に引ッ張つて來た。

『やア』

と大造は鹿爪らしい顔で、お妙の前に腰掛けたが、ひつそりとした沈默で、應接室の三人はしばらく手持ち無沙汰であつた。

ラヂオ

レビュー　オペラハツト　ターキー久々の出演

後二時四五分

松竹少女歌劇團
監督指導　三宅元治
演奏　松竹少女歌劇管絃樂團
音樂指揮　田代興志
演出　青山杉作

ポールアレンは綺麗で面白く、愉快で、朗らか、素晴しい誰もが好きになる様な今人氣の渦中にある舞踊家です。一方、美しい娘マドレーヌは、頑固な父大佐の意見であるドクトルと結婚する様にきめられてゐましたが、彼女はドクトルが好きになれません。恰度アレンがその町に到着した時、同じ列車にのり合したマドレーヌと知り合つてからお互に好きになりました。アレンの忠僕ジヤツクとマドレーヌの小間使マリエツトとは、お互の御主人のために二人の心を一層近づけるやうに努力しましたドクトルはそれを知つてアレンを服ちましたが、マドレーヌの心持ちが自分に傾いてゐないのを知つてアレンとマドレーヌのためにお互の幸福を祈つたのです

法話　三上人遠忌に際して

浄土宗管長知恩院門跡　大僧正　岩井智海

本年は吾が浄土宗に取りましては誠に多幸な年でありまして、即ち鎭西國師七百年、記主禪師六百五十年、勢觀上人七百年に該當し、三上人の遠忌を勵修することになりました。實に千載の一遇とも云ふべきであります。抑も元祖法然上人並に三上人の時代は現下の國情に相似たものがありまして、新らしい時代が現はれんとした轉換時代で新時代の模索し未だ適せず、人心はその歸趨を知らずして極度に混亂した非常時代でありました。此の不安な人心に安心の自道を提示して時代を指導した人こそ、誠に元祖上人並に三上人であります。斯く考へますとこの三上人の遠忌を迎へ奉ることは浄土教徒は勿論一般國民にとりて亦極めて有意義なことであると思ひます

DKコドモお話會

今日は三坂小學校の皆さんのお友達にお願ひして第九回のお話會を開くことになりました、サア何が飛び出すでせう、お上手でしたら皆で拍手してほめてあげませうね

一、齊唱　明治天皇御製
二、朗讀　岡引き
三、齊唱　君と僕
四、對話　雛祭の夜
五、獨唱　ねんねの唄、どこかで春が
六、合唱　富士の樂園

ラヂオ日本見物　雪の北海道

＝札幌より＝　Kコドモ會

東北の旅を終へて今日は今の北海道見物です。函館連絡船に乘つて函館に着いたのは夜中でした。早速函館を立ち翌朝札幌に到着、三月だといふのに、私達にとつては珍しく大雪が降つてくれました。さあこれから雪の北海道見物です。皆さん、どんな珍しいものを見ることでせう。

ケフのプロ

七日（日）

第一放送

午前七時五一分（東）ラヂオ體操
同八時一〇分　今日の天氣見込
同九時一五分　氣象通報
同九時三〇分（札）ラヂオ日本見物（第三回）雪の北海道　Kコドモ會
同一〇時（京）趣味講演　鶯を飼ふ話　沖本房次郎
同一〇時三〇分（東）講演　文化の諸相と民族性　文學博士　田中寛一
同一一時（京）鎭西國師七百回、記主禪師六百五十回、勢觀上人七百回遠忌奉修大法要實況＝浄土宗總本山知恩院本堂方丈舞樂殿より中繼＝大導師百萬遍法主桑田寛隨外全浄土宗末寺住職數百名出仕
法話　三上人遠忌に際して浄土宗管長　知恩院門跡大僧正　岩井智海
同一一時四〇分（大）海外市況
正午（東）時報
午後零時三〇分　ニユース
同零時五〇分（東）謠曲　熊野　シテ　櫻間金太郎（外）
同一時一五分（東）管絃樂　日本放送交響樂團　指揮　坂西輝信
同一時五五分（東）掛合噺　登氣　たぬきや金朝　たぬきや朝數外
　行進曲
同二時二〇分（城）マンドリン合奏　京城マンドリン合奏團　指揮　淸水五彦　フリユート獨奏　金裁竊
同二時四五分（東）レヴユー　オペラ・ハツト＝新宿第一劇場より中繼＝　松竹少女歌劇團　水の江瀧子　オリエ津阪　伊澤蘭子外
同三時　ラグビー試合實況　京商クラブ對京城師範（第二）
同三時四〇分（東）氣象通報
同四時　ニユース
同六時（城）DKコドモお話會（第九回）京城三坂小學校兒童
同六時二五分　商業ニユース・天氣見込
同七時　ニユース・天氣見込
同七時三〇分（東）落語　三遊亭圓生
同七時五五分（名）新內　お染久松（藏之段）富士松喜太夫
同八時二〇分（大）浪花節席中繼　千日前愛進館より　一、相馬大作　閭澤晴海　二、劍十郎手造酒　八洲東天
同九時三〇分（東）時報　ニユース
同一〇時　鮮滿交換放送（滿洲より）器樂とヴアイオリン　ピアノ伴奏　ル・ニ・永谷　唄　ア・デ・サフラソワ

第二放送

午後零時五〇分　合唱
同一時一〇分　時調　李承熙
同一時二五分（東）管絃樂
同六時　コドモ映畫物語

あすの聞きもの　八日（月）

同六時二五分　修養講話　成東鎬
同七時三〇分　明倫講　安商鎬
同七時五五分　漢陽アリラン外　朴初月
同八時二〇分　ラヂオドラマ　島一心
同九時五分　歌謡　金貞紅外　劇藝術研究會
同一〇時　鮮滿交換放送（滿洲より）
午後六時（東）合唱　春の歌
同七時三〇分（東）講演　ソヴエート聯邦事情　笠原大佐
同六時（東）琵琶　肉彈三勇士　永藤鶴楓
同八時二五分（札）座談會　北海道の銀嶺を小屋番に聞く　北海道春香山ヒユツテ銀嶺莊より中繼　河合操石外
同八時五五分（東）物語　德川夢聲

大阪商船出帆

◎內鮮連絡優秀船
北鮮門司阪神急行　淸津前日發　門司正午着　＝羅津當日正午發
龍興丸　三月十二日
大同丸　三月十五日
洛東丸　三月八日
鎭遠丸　月　日
北鮮臺灣行
河南丸
武昌丸
淸津、雄基、城津、博多、長崎、鹿兒島、基隆、高雄行　淸津發三月十九日
大連內地直行　日滿連絡每日發
朝鮮、滿洲主要驛ニ於テ船車連絡切符發賣
大連發＝午前十時門司着翌日＝神戶早朝
吉林丸　うらる丸　すみる丸　扶餘丸　はるびん丸　あめりか丸　ばいかる丸　しとろ丸　たこま丸
門司基隆直行　內臺連絡每五日目發
高千穗丸　三月七日
高砂丸　三月十一日
蓬萊丸　三月十六日
（基隆發每日午後一時）
門司より神戶行大型船便多數あり
（案內書進呈）
京城府南大門通三丁目一〇六
東京火災西館
大阪商船株式會社 京城支店
電話本局長一八〇三〇番
鮮內代理店・案內所
國際運輸會社
仁川 慶田組
釜山 釜山商船組
ジヤパンツーリストビユーロー案內所
京城・三越・三中井・安東・大和

朝鮮郵船海洋社聯合廣告

●瑞山行　寄港地＝大湖、三吉里、大湖芝、大山　瑞山丸每日往復
●仙掌行　寄港地＝長谷川、孔浦里、冒元浦　萬里丸、千里丸、每日往復
●唐津行　寄港地＝島嶼浦　鎭山丸（萬里丸）每日往復
●溫陽行　寄港地＝牙元浦、正浦　千里丸（月八回）
●海州行　寄港地＝延坪島、邑內自動車ニ接續　鎭山丸、大郞丸（隔日往復）
寄港地＝瑞山、苔津、仙掌、寄港地＝白石浦行は午前二時
仁川府港町一丁目五番地
株式會社 朝鮮海洋社
電話一〇二三番（營業）一〇二一番（船務・其他）

朝鮮汽船出帆廣告

一、釜山出帆
麗水行（急行）每日 午前十時
馬山行（急行）每日 午後七時半
木浦行 各港寄港每日 午後一時
元山行（急行）月廿四回 午前九時
鬱陵島行 三月中一日、十一日、二十五日 午後九時
竹邊行（每日）午後九時
九龍浦行（每日）後十二時
濟州島行 寄港日午後五時
一、木浦出帆
釜山行 各港寄港每日
一、元山出帆
釜山行（急行）月廿回 夜半十二時

大阪商船仁川出帆

阪神行
三月八日 第六小野丸
三月十日 第三福井丸
三月十一日 昭天丸
名古屋、京濱行
三月十 日 開東丸
鎭南浦、安東行
內外各港行接續運シ貨物取扱致候
大阪商船株式會社仁川代理店
株式會社 慶田組
電話二一一番　四九八番（出荷）　二一〇四番（入荷）（現場）

島谷汽船出帆

朝鮮總督府命令航路
朝鮮北海道大連線
大連直行（三等七圓）
×印八樺太行
仁川出帆代理店日鮮海運株式會社 電話九〇番
日本海丸 三月八日
明石丸 三月八日
天海丸 三月二十日
日本・北海道、樺太行（各地急行）
×印八樺太行 三月二日
誘導所設置ス
切符發賣所朝鮮各代理店並各地ジヤパンツーリストビユーロー
鎭南浦出帆代理店朝鮮海運出張所 電話五三九番
日本海丸（結氷に付き寄港中止）
×明石丸
×天海丸
仁川出帆代理店日鮮海運株式會社 電話五〇番

朝鮮郵船定期出帆

近海郵船仁川出帆
京濱行 丸 三月廿三日
阪神行 丸 三月一日
鎭南浦行 丸
大連行 丸 三月八日
芝罘行 丸 三月十三日
上海行 丸 三月廿三日
濟州島行
沿岸郵船出帆
海州行 大連、雄基、高尾
濟州行 每日出帆
鎭南浦行 臨時出帆
浦港行 第一朝運丸、長谷川丸、九陽島、白石浦寄港
朝鮮郵船株式會社代理店
東京行 三月八日
◇各航路共最新式優秀貨客船ニシテ、案內書進呈、本社及代理店ヘ御申越アリ次第各航路案內書御送リ致シマス、尙出帆時日ニ就テハ御照會被下度候
神戶市神戶區明石町
朝鮮郵船株式會社
咸鏡北道行
北鮮・北海道・樺太 定期
日本海丸 三月十四日
明石丸 三月二十日
朝海丸 三月七日
天海丸 三月十五日
代理店 釜山海運會社
日本海丸 三月八日
朝海丸 三月廿一日
天海丸 三月十六日
木浦出帆 代理店日鮮海運出張所
日本海丸 三月廿八日
明石丸 三月十七日
朝海丸 三月十一日
天海丸 三月一日
釜山出帆 代理店
日本海丸 三月十六日
明石丸 三月十一日
朝海丸 三月二日
天海丸 三月十八日
浦項出帆 代理店 浦項運輸會社
內鮮航路
雄基出帆 代理店 國際運輸支店
羅津出帆 代理店 國際運輸支店
淸津出帆 代理店 國際運輸支店
城津出帆 代理店 北鮮商船組
西湖津出帆 代理店 富田商會
元山出帆 代理店 朝鮮運送支店
內地各港寄港

阿波共同汽船出帆

威海衛、芝罘、大連行
利通號 三月四日 午前
長山丸 三月五日 午後
第三共同丸 三月七日 午前
第三共同丸 三月九日 午後
鎭南浦、大連、天津行
長山丸 三月十三日
第三共同丸 三月六日
朝鮮運送株式會社代理店
仁川支店回漕部
電話代表番三八〇、四〇四番
日本郵船株式會社代理店
近海郵船株式會社代理店
大連汽船株式會社代理店

野口商會

仁川海岸町
代理店 野口商會
ジヤパンツーリストビユーロー京城三越支店內案內
▲朝鮮鐵道局主要驛ニテ乘客券販賣

內鮮運輸出帆

阪神、泰平丸 三月一日 日 二日
阪神、日華丸 三月六日 日 七日
阪神、第八北辰丸 三月八日 日 九日
各船共取扱合ニ依リ門司戶畑內海寄港
仁川港町四丁目
大和組回漕部
電話現場一〇二〇　七三五〇番

尼崎汽船出帆

阪神行 丸 三月五日 日 六日
大東丸 三月七日 日 八日
伏見丸 三月八日 日 九日

高杉商店回漕部
仁川府海岸町
右之通ニ御座候間精々御利用願上候
合名會社 尼崎汽船部代理店
（出荷係專用電話）一〇二〇番
入出係電話五九三番

健康標語

今日の疲れは今日治せ！

疲れの恢復に！

赤玉ポートワイン

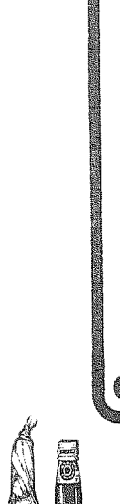

疲れを明日へ持越すな！　體內に疲れが溜ると早老及び病氣のもととなる　ところで疲れの恢復には休力の補給が必要だ　良質葡萄酒赤玉ポートワインには最も即効的な体力補給料「葡萄糖・果糖」が豐富にある　疲れの恢復にはまた熟睡が必要だ　赤玉ポートワインを寢前に飲めばよく熟睡を促す効果もある！

いい香いです　いい質です

ランランチック

專賣特許

保溫 保冷

材料販賣 工事請負

東京 伊藤保溫工場 朝鮮出張所

京城府明治町四丁目（電話本局長三四七番）

慢性 急性 淋病 ネオチリン

定價一圓・二圓・三圓・五圓・十圓　各地有名藥店にあり

製造元　山本回生堂製藥所

朝鮮總代理店　京城府本町四丁目　株式會社 木村藥房

電話本局五一七九三番　二三〇番、四五〇番
振替京城二四五七番
弘書函京城局八九番

攝生法

一、淋病に罹かられた方は患部に觸れたる手は直ちに石鹸にて洗滌して決して眼等に接觸せざる様注意する事
一、一切の酒類を禁ずるは勿論炭酸瓦斯の飲料をも禁ずる事
一、食物は淡泊にして消化し易き流動飲料をとる事
一、淋病に一番よく効くネオチリンを連續服用する事

Bosch

一八八六年——一九三七年

毅然として斯界をリードするボッシュは五十年來の開拓者なり

優秀なるエンヂンは總て優秀なるボッシュ製品を装備す

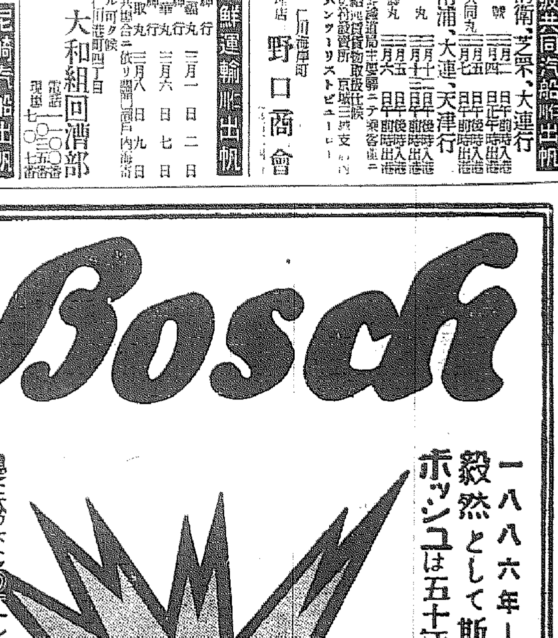

ボッシュ

日本及滿洲總代理店　イリス商會　東京・神戸・名古屋・福岡　台北・京城・大連・奉天

日本一手販賣店・柳生商店

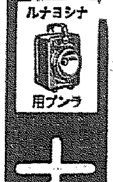

ナショナル

ランプ用

ナショナル乾電池